



JALISCO
GOBIERNO DEL ESTADO
PODER EJECUTIVO

SECRETARÍA GENERAL DE GOBIERNO

OFICIALÍA MAYOR DE GOBIERNO

DIRECCIÓN DE PUBLICACIONES

GOBERNADOR CONSTITUCIONAL
DEL ESTADO DE JALISCO
Mtro. Jorge Aristóteles Sandoval Díaz

SECRETARIO GENERAL DE GOBIERNO
Mtro. Roberto López Lara

OFICIAL MAYOR DE GOBIERNO
Francisco Javier Morales Aceves

DIRECTOR DE PUBLICACIONES
Y DEL PERIÓDICO OFICIAL
Álvaro Ascencio Tene

Registrado desde el
3 de septiembre de 1921.

Trisemanal:

martes, jueves y sábados.

Franqueo pagado.

Publicación Periódica.

Permiso Número 0080921.

Características 117252816.

Autorizado por SEPOMEX.

periodicooficial.jalisco.gob.mx

EL
ESTADO DE JALISCO
PERIÓDICO OFICIAL



**MARTES 29 DE MARZO
DE 2016**

GUADALAJARA, JALISCO
T O M O C C C L X X X V

4

SECCIÓN VIII

EL
ESTADO DE JALISCO
PERIÓDICO OFICIAL



GOBERNADOR CONSTITUCIONAL
DEL ESTADO DE JALISCO
Mtro. Jorge Aristóteles Sandoval Díaz

SECRETARIO GENERAL DE GOBIERNO
Mtro. Roberto López Lara

OFICIAL MAYOR DE GOBIERNO
Francisco Javier Morales Aceves

DIRECTOR DE PUBLICACIONES
Y DEL PERIÓDICO OFICIAL
Álvaro Ascencio Tene

Registrado desde el
3 de septiembre de 1921.

Trisemanal:

martes, jueves y sábados.

Franqueo pagado.

Publicación Periódica.

Permiso Número 0080921.

Características 117252816.

Autorizado por SEPOMEX.

periodicooficial.jalisco.gob.mx

JALISCO
GOBIERNO DEL ESTADO



REGLAS



**REGLAS DE OPERACIÓN
2016
PROGRAMA DE AYUDA
ALIMENTARIA DIRECTA
SISTEMA DIF DEL ESTADO
DE JALISCO**

Contenido

1. Fundamentación y motivación jurídica.....

SECCIÓN I. ASPECTOS GENERALES

2. Introducción (antecedentes, diagnóstico y lógica de intervención).....

3. Descripción básica del programa.....

3.1. Nombre del programa

3.2. Alineación con el Plan Estatal de Desarrollo 2013-2033

3.3. Dependencia o entidad responsable

3.4. Dirección General o área interna responsable

3.5. Tipo de programa

3.6. Presupuesto a ejercer

3.7. Clave numérica y denominación de la partida presupuestal afectada conforme al Decreto del Presupuesto de Egresos del ejercicio correspondiente.

SECCIÓN II. INCIDENCIA

4. Objetivos.....

4.1. General

4.2. Específicos

5. Cobertura.....

6. Población objetivo.....

7. Características de beneficios.....

7.1. Tipos o modalidades de beneficios o apoyos

7.2. Cantidades (montos) y rangos de beneficios o apoyos

7.3. Temporalidad

8. Beneficiarios.....

8.1. Criterios de elegibilidad y requisitos

8.2. Excepciones de Elegibilidad

8.3. Derechos y obligaciones

9. Procesos de operación o instrumentación.....

10. Matriz de Indicadores para Resultados.....

11. Transparencia, difusión y rendición de cuentas.....

11.1 Padrón de beneficiarios

12. Evaluación.....

12.1 Agenda de evaluación

12.2 Instancia encargada de coordinar la evaluación

ANEXOS.....

Glosario.....

REGLAS DE OPERACIÓN PROGRAMA DE AYUDA ALIMENTARIA DIRECTA SISTEMA DIF DEL ESTADO DE JALISCO

1 FUNDAMENTACIÓN Y MOTIVACIÓN JURÍDICA

MARCO JURIDICO

Con fundamento en los dispuesto por los artículos 1°, 2°, 4, 27, de la Constitución Política de los Estados Unidos Mexicanos; artículos 1°, 3° y 114, de la Ley General de Salud; meta 2° del Plan Nacional de Desarrollo 2013-2018; artículos 1° y 2° del Decreto por el que se establece el Sistema Nacional para la Cruzada Contra el Hambre; artículos 58, 85, 110 y 111 de la Ley Federal de Presupuesto y Responsabilidad Hacendaria; artículos 3, 4, 7, 9, 10, 11, 12, 14, 15 y 19 de la Ley de Asistencia Social; Pilar 1° y Eje estratégico 1.2 de la Estrategia Nacional para la Prevención y el Control del Sobrepeso, la Obesidad y la Diabetes; La Norma Oficial Mexicana NOM-043-SSA2-2012 Servicios Básicos de Salud. Promoción y Educación para la Salud en Materia Alimentaria. Criterios para Brindar Orientación; La Norma Oficial Mexicana NOM-251-SSA1-2009, Prácticas de higiene para el proceso de alimentos, bebidas o suplementos alimenticios; La Norma Oficial Mexicana NOM-014-SSA3-2013, Para la Asistencia Social Alimentaria a Grupos de Riesgo; La Norma Oficial Mexicana NOM-155-SCFI-2012, Leche- Denominaciones, especificaciones fisicoquímicas, información comercial y métodos de prueba; Constitución Política del Estado de Jalisco; Artículo 18 del Código de Asistencia Social del Estado de Jalisco; Objetivo de Desarrollo OD17 así como los Objetivos Sectoriales estratégicos 1 y 2 del Plan Estatal de Desarrollo 2013-2033.

Las presentes reglas de operación se encuentran insertas en un marco de leyes, normas, lineamientos e instrumentos de planeación. Por tal motivo, a continuación se señalan cada uno de los fundamentos legales de la asistencia social y de salud, que son considerados por el programa, acotándolos a aquellos que pueden servir como soporte para una adecuada planeación y operación de los programas alimentarios.

CONSIDERANDO.

Que la constitución política de los Estados Unidos Mexicanos establece en su artículo 1° que todas las personas gozaran de los derechos humanos reconocidos en esta Constitución y en los tratados internacionales de los que el Estado Mexicano sea parte, así como de las garantías para su

protección, cuyo ejercicio no podrá restringirse ni suspenderse, salvo en los casos y bajo las condiciones que esta constitución establece.

El propósito fundamental de la Norma Oficial Mexicana NOM-043-SSA2-2012 Servicios Básicos de Salud. Promoción y Educación para la Salud en Materia Alimentaria. Criterios para Brindar Orientación es establecer los criterios generales que unifiquen y den congruencia a la Orientación Alimentaria dirigida a la población beneficiaria del programa ,dando opciones prácticas con respaldo científico, para la integración de una alimentación correcta que pueda adecuarse a sus necesidades y posibilidades. Así como elementos para brindar información, para coadyuvar a promover el mejoramiento del estado de nutrición de la población y a prevenir problemas de salud relacionados con la alimentación. La Norma Oficial Mexicana NOM-251-SSA1-2009, Prácticas de higiene para el proceso de alimentos, bebidas o suplementos alimenticios establece los requisitos mínimos de buenas prácticas de higiene que deben observarse en el proceso de alimentos, bebidas o suplementos alimenticios y sus materias primas a fin de evitar su contaminación a lo largo de su proceso, con la finalidad de que se cumpla durante la integración de la despensa que se entrega a los beneficiarios del programa.

En La Norma Oficial Mexicana NOM-014-SSA3-2013, la cual establece las características y especificaciones mínimas que deberán observar las instituciones públicas, sociales y privadas, que otorguen asistencia social alimentaria a grupos de riesgo, mismo que va de la mano con el derecho social a la alimentación nutritiva, suficiente y de calidad, que está reconocido en la Constitución Política de los Estados Unidos Mexicanos en su artículo cuarto. En referencia a este mismo artículo, la Ley General de Salud en su artículo primero también señala disposiciones sobre este derecho; y en su artículo 114 describe la participación de los sectores público, social y privado en actividades que se relacionan con la nutrición, alimentos, y su disponibilidad. La Ley de Asistencia Social, en su artículo 12, fracción VIII, contempla la orientación nutricional y la alimentación complementaria a población de escasos recursos y a población de zonas marginadas como servicios básicos de salud en materia de asistencia social.

Para ejercer dicho derecho, existe el programa de asistencia social alimentaria, dirigidos a grupos vulnerables con Inseguridad alimentaria, con el propósito de mejorar el acceso a los alimentos que contribuyen a una alimentación correcta.

Con el fin de asegurar que se cumpla con las medidas necesarias para garantizar que los productos que se comercialicen en territorio nacional contengan los requisitos necesarios para garantizar los aspectos de seguridad e información comercial para lograr una efectiva protección del consumidor se describe en la Norma Oficial Mexicana NOM-155-SCFI-2012, Leche- Denominaciones, especificaciones fisicoquímicas, información comercial y métodos de prueba las denominaciones comerciales de los diferentes tipos de leche, que se comercializan dentro del territorio de los Estados Unidos Mexicanos, así como las especificaciones fisicoquímicas que deben reunir esos productos para ostentar dichas denominaciones, los métodos de prueba para demostrar su cumplimiento y la información comercial que deben contener las etiquetas de los envases que los contienen.

Constitución Política de los Estados Unidos Mexicanos.

Artículo 1º.- En los Estados Unidos Mexicanos todas las personas gozaran de los derechos humanos reconocidos en esta Constitución y en los tratados internacionales de los que el Estado Mexicano sea parte, así como de las garantías para su protección, cuyo ejercicio no podrá restringirse ni suspenderse, salvo en los casos y bajo las condiciones que esta constitución establece.

Artículo 2º, Apartado B, fracción III.- Asegurar el acceso efectivo a los servicios de salud mediante la ampliación de la cobertura del sistema nacional, aprovechando debidamente la medicina tradicional, así como apoyar la nutrición de los indígenas mediante programas de alimentación, en especial para la población infantil. Inciso VIII. Establecer políticas sociales para proteger a los migrantes de los pueblos indígenas, tanto en el territorio nacional como en el extranjero, mediante acciones para garantizar los derechos laborales de los jornaleros agrícolas; mejorar las condiciones de salud de las mujeres; apoyar con programas especiales de educación y nutrición a niños y jóvenes de familias migrantes; velar por el respeto de sus derechos humanos y promover la difusión de sus culturas.

Artículo 4.- El varón y la mujer son iguales ante la ley. Esta protegerá la organización y el desarrollo de la familia.

Artículo 27.- La propiedad de las tierras y aguas comprendidas dentro de los límites del territorio nacional, corresponde originariamente a la Nación,

la cual ha tenido y tiene el derecho de transmitir el dominio de ellas a los particulares, constituyendo la propiedad privada.

Fracción XX. El estado promoverá las condiciones para el desarrollo rural integral, con el propósito de generar empleo y garantizar a la población campesina el bienestar y su participación e incorporación en el desarrollo nacional...

Plan Nacional de Desarrollo 2013-2018, ARTÍCULO CUARTO; Las cinco Metas Nacionales en la meta 2 “Un México Incluyente”.

- **Objetivo 2.1.** Garantizar el ejercicio efectivo de los derechos sociales para toda la población.
- **Estrategia 2.1.1.** Asegurar una alimentación y nutrición adecuada de los mexicanos, en particular para aquellos en extrema pobreza o con carencia alimentaria severa.
- **Estrategia 2.1.2.** Fortalecer el desarrollo de capacidades en los hogares con carencias para contribuir a mejorar su calidad de vida e incrementar su capacidad productiva.
- **Estrategia 2.3.2.** Hacer de las acciones de protección, promoción y prevención un eje prioritario para el mejoramiento de la salud.

Decreto por el que se establece el Sistema Nacional para la Cruzada Contra el Hambre.

ARTICULO PRIMERO.- El presente decreto tiene como objeto establecer el sistema nacional para la cruzada contra el hambre (SINHAMBRE).

ARTÍCULO SEGUNDO.- La Cruzada contra el Hambre tiene los objetivos siguientes:

- I. Cero hambre a partir de una alimentación y nutrición adecuada de las personas en pobreza multidimensional extrema y carencia de acceso a la alimentación;

Ley General de Salud.

Artículo 3º.- En los términos de esta Ley: es materia de salubridad general:

...

IV. La atención materno-infantil;

IV-Bis. El programa de nutrición materno-infantil en los pueblos y comunidades indígenas;

...

VIII. La promoción de la formación de recursos humanos para la salud;

...

XI. La educación para la salud,

XII. La prevención, orientación control y vigilancia en materia de nutrición;

...

XVI. La prevención y el control de enfermedades no transmisibles y accidentes;

...

XVIII. La asistencia social;

Artículo 2. Para los efectos del derecho a la protección de la salud, se consideran servicios básicos de salud referentes a:

IX. La promoción del mejoramiento de la nutrición;

X. La asistencia social a los grupos vulnerables y, de estos, de manera especial, a los pertenecientes a las comunidades indígenas.

Artículo 114. Para la atención y mejoramiento de la nutrición de la población, la Secretaría de Salud participara de manera permanente en los programas de alimentación del Gobierno Federal.

Ley Federal de Presupuesto y Responsabilidad Hacendaria.

Artículo 58.- Las adecuaciones presupuestarias se realizarán siempre que permitan un mejor cumplimiento de los objetivos de los programas a cargo de las dependencias y entidades.

Artículo 77.- Se señalarán en el Presupuesto de Egresos los programas a través de los cuales se otorguen subsidios y aquellos programas que deberán sujetarse a reglas de operación.

Artículo 85.- Los recursos federales aprobados en el Presupuesto de Egresos para ser transferidos a las entidades federativas y, por conducto de éstas, a los municipios y las demarcaciones territoriales del Distrito Federal.

Artículo 110.- La Secretaría realizará trimestralmente la evaluación económica de los ingresos y egresos en función de los calendarios de presupuesto de las dependencias y entidades;

Artículo 111.- La Secretaría y la Función Pública, en el ámbito de sus respectivas competencias, verificarán periódicamente, al menos cada

trimestre, los resultados de recaudación y de ejecución de los programas y presupuestos de las dependencias y entidades.

Ley de Asistencia Social.

Artículo 3º.- Para los efectos de esta ley, se entiende por asistencia social el conjunto de acciones tendientes a modificar y mejorar las circunstancias de carácter social que impidan el desarrollo integral del individuo, así como la protección física, mental y social de personas en estado de necesidad, indefensión desventaja física y mental, hasta lograr su incorporación a una vida plena y productiva.

Artículo 4.-Tienen derecho a la asistencia social los individuos y familias que por sus condiciones físicas, mentales, jurídicas o sociales, requieran de servicios especializados para su protección y su plena integración al bienestar.

Artículo 7.- Los servicios de salud en materia de asistencia social que presten la federación, Los Estados, los Municipios los sectores social y privado, forman parte del sistema nacional de salud, a través del Sistema Nacional de Asistencia Social Pública y Privada.

Artículo 9.- La Secretaría de Salud, en su carácter de autoridad sanitaria, y el Sistema Nacional para el Desarrollo Integral de la Familia, en su carácter de coordinador del Sistema Nacional de Asistencia Social Pública y Privada, tendrán respecto de la asistencia social, y como materia de salubridad general, las siguientes atribuciones:

- I. Vigilar el estricto cumplimiento de esta Ley, así como las disposiciones que se dicten con base en ella, sin perjuicio de las facultades que en la materia competan a otras dependencias y entidades de la Administración Pública Federal y a los Gobiernos y entidades de los estados;
- II. Formular las Normas Oficiales Mexicanas que rijan la prestación de los servicios de salud en materia de asistencia social, a fin de garantizar la calidad de los servicios, y los derechos de los sujetos de esta Ley; así como la difusión y actualización de las mismas entre los integrantes del Sistema Nacional de Salud, y del Sistema Nacional de Asistencia Social Pública y Privada;

Artículo 10.- los sujetos de acción de la asistencia social tendrán derecho a:

- I. Recibir servicios de calidad, con oportunidad y con calidez, por parte de personal profesional y calificado
- II. La confidencialidad respecto a sus condiciones personales y de los servicios que recibían, y
- III. Recibir los servicios sin discriminación.

Artículo 11.- Los sujetos y las familias, en la medida de sus posibilidades, participaran en los distintos procesos de la asistencia social, como la capacitación, rehabilitación e integración.

Artículo 12.- Se entiende como servicios básicos de salud en materia de asistencia social los siguientes:

- I. Los señalados en el artículo 168 de la Ley general de salud.
 - a) La atención a personas que, por sus carencias socio-económicas o por condiciones de discapacidad, se vean impedidas para satisfacer sus requerimientos básicos de subsistencia y desarrollo;
 - b) La atención en establecimientos especializados a menores y adultos mayores en estado de abandono o desamparo y personas con discapacidad sin recursos;
 - c) La promoción del bienestar del adulto mayor y el desarrollo de acciones de preparación para la senectud;
 - d) El ejercicio de la tutela de los menores, en los términos de las disposiciones legales aplicables;
 - e) La prestación de servicios de asistencia jurídica y de orientación social, especialmente a menores, adultos mayores y personas con discapacidad sin recursos;
 - f) La realización de investigaciones sobre las causas y efectos de los problemas prioritarios de asistencia social;
 - g) La promoción de la participación consciente y organizada de la población con carencias en las acciones de promoción, asistencia y desarrollo social que se lleven a cabo en su propio beneficio;
 - h) El apoyo a la educación y capacitación para el trabajo de personas con carencias socioeconómicas, e
 - i) La prestación de servicios funerarios.
- II. La promoción del desarrollo, el mejoramiento y la integración familiar;
- III. La protección de los derechos de niñas, niños y adolescentes, la representación jurídica y la promoción de su sano desarrollo físico, mental y social;

- IV. El fomento de acciones de paternidad responsable, que propicien la preservación de los derechos de la niñez a la satisfacción de sus necesidades y a la salud física y mental;
- V. La colaboración o auxilio a las autoridades laborales competentes en la vigilancia y aplicación de la legislación laboral aplicable a la niñez;
- VI. La atención a niños, niñas y adolescentes en riesgo de fármaco dependencia, fármaco dependientes o susceptibles de incurrir en hábitos y conductas antisociales y delictivas;
- VII. La cooperación con instituciones de procuración e impartición de justicia en la protección de los sujetos susceptibles de recibir servicios de asistencia social;
- VIII. La orientación nutricional y la alimentación complementaria a población de escasos recursos y a población de zonas marginadas;
- IX. Coadyuvar con las autoridades educativas en la prestación de servicios de educación especial, con base en lo estipulado en el Artículo 41 de la Ley General de Educación;
- X. El apoyo a mujeres en períodos de gestación o lactancia, con especial atención a las adolescentes en situación de vulnerabilidad;
- XI. La prevención al desamparo o abandono y la protección a los sujetos que lo padecen;
- XII. La prevención de la discapacidad, la habilitación y la rehabilitación e integración a la vida productiva o activa de personas con algún tipo de discapacidad;
- XIII. La promoción de acciones y de la participación social para el mejoramiento comunitario, y
- XIV. Los análogos y conexos a los anteriores que tienda a modificar y mejorar las circunstancias de carácter social que impidan al individuo y familias, su desarrollo integral.

Artículo 14.- Son facultades de la Federación en materia de asistencia social:

- VII. La instrumentación de mecanismos de coordinación para la operación, control y evaluación de los programas de asistencia social que las entidades federativas, el distrito federal y los municipios realicen apoyados total o parcialmente con recursos federales;

Artículo 15.- Cuando por razón de la materia, se requiera de la intervención de otras dependencias o entidades, el organismo denominado Sistema Nacional para el Desarrollo Integral de la Familia, en lo sucesivo, El Organismo, ejercerá sus atribuciones en coordinación con ellas.

Artículo 19.- La secretaria de Salud a través del Organismo, y en su caso, con la intervención de otras dependencias y entidades, podrá celebrar acuerdos de coordinación en materia de asistencia social con los gobiernos de las entidades Federativas y del Distrito Federal.

Plan Estatal de Desarrollo 2013-2033 Objetivo de desarrollo:

OD17. Reducir la desigualdad y marginación social garantizando el ejercicio efectivo de los derechos sociales y priorizando el apoyo a la población en situación de pobreza.

O1E1. Diseñar e implementar mecanismos para garantizar la seguridad alimentaria en la población en Jalisco

O1E2. Convertir los programas focalizados de combate a la pobreza en programas de cobertura universal (apoyo alimentario, becas etc.)

Estrategia Nacional para la Prevención y el Control del Sobrepeso, la Obesidad y la Diabetes.

Pilar 1. Salud Pública. Busca preservar la salud a nivel poblacional a través de la promoción de estilos de vida saludable, campañas de educación, así como monitoreo del comportamiento de las enfermedades no transmisibles y algunos de sus principales determinantes, además de acciones preventivas como la búsqueda activa de personas que presentan factores de riesgo.

Eje estratégico 1.2. Promoción de la salud. Promoción de la alimentación correcta a nivel individual y colectivo (familia, escuela, sitio de trabajo y comunidad)

Código de Asistencia Social del Estado de Jalisco.

Artículo 18.- El Organismo Estatal deberá realizar las siguientes funciones:

- I. Promover y prestar servicios de asistencia social;
- II. Apoyar el desarrollo integral de la persona, la familia y la comunidad, así como prevenir y atender la violencia intrafamiliar;
- IV. Promover e impulsar el crecimiento físico y psíquico de la niñez y la adolescencia, así como su adecuada integración a la sociedad;
- V. Promover acciones para el bienestar del senescente, así como para la preparación e incorporación a esta etapa de la vida;
- VI. Operar establecimientos en beneficio de los sujetos de la asistencia social;

X. Cooperar con el Sistema Estatal de Información en materia de Asistencia Social y con el Registro Estatal de Asistencia Social;

- **El Decreto No. 17002 del “Sistema Estatal de Asistencia Social” publicado en el Periódico Oficial del Estado el 15 de Enero de 1998.**
- **La Constitución Política del Estado de Jalisco P.O. 01/VIII/1917**
- **Norma Oficial Mexicana NOM-043-SSA2-2012 Servicios Básicos de Salud. Promoción y Educación para la Salud en Materia Alimentaria. Criterios para Brindar Orientación.**
- **Norma Oficial Mexicana NOM-251-SSA1-2009, Prácticas de higiene para el proceso de alimentos, bebidas o suplementos alimenticios.**
- **NOM-051-SCFI/SSA1-2010 “Especificaciones Generales de Etiquetado para Alimentos y Bebidas no Alcohólicas Pre-ensados Información comercial y sanitaria.**
- **La Norma Oficial Mexicana NOM-014-SSA3-2013, Para la Asistencia Social Alimentaria a Grupos de Riesgo.**
- **La Norma Oficial Mexicana NOM-155-SCFI-2012, Leche-Denominaciones, especificaciones fisicoquímicas, información comercial y métodos de prueba.**

SECCIÓN I ASPECTOS GENERALES

2. INTRODUCCIÓN. (Antecedentes, diagnóstico y lógica de intervención)

En 1974 el Sistema DIF Jalisco inicia el programa alimentario con el fin de organizar y mantener el control de los problemas que se involucran en seguridad alimentaria diariamente a la población que lo requiera y de bajos recursos económicos.

El Programa de Asistencia Social Alimentaria a Familias (PASAF) se instituye en 1993, a partir del convenio celebrado entre la compañía Commodity Credit Corporation, CONASUPO y el Sistema Nacional para el Desarrollo de la Familia (SNDIF). Durante este período, la seguridad alimentaria estaba instrumentada por diversos programas de distribución de alimentos a nivel nacional, además de proporcionar pláticas esporádicas de alimentación, nutrición y salud como parte de la orientación alimentaria.

A partir de 1997 el Programa de Ayuda Alimentaria Directa (PAAD) se enfoca básicamente a proveer de insumos alimentarios básicos a familias vulnerables de escasos recursos (despensas a un bajo costo) ubicadas en zonas marginadas del estado.

Desde el año 2014 el programa se enfoca a sujetos vulnerables con inseguridad alimentaria; la inseguridad alimentaria debe entenderse como un problema de disponibilidad, acceso y consumo de alimentos. Sin embargo, la seguridad Alimentaria no garantiza un buen estado nutricional. Los alimentos deben ser de la calidad y diversidad adecuadas, así como ser consumidos en un ambiente higiénico y por un cuerpo saludable (CONEVAL).

Según la Encuesta Nacional de Nutrición (ENSANUT- 2012) la proporción de hogares con inseguridad alimentaria a nivel nacional es de 70.0%; de estos, el 41.6% sufre inseguridad alimentaria leve, 17.7% moderada y 10.5% severa. En el estado de Jalisco el porcentaje de inseguridad alimentaria moderada o severa es de 20.7%.

Lógica de Intervención

Al aplicar los factores de expansión se calcula que alrededor de 20 millones 369 mil 650 hogares en todo el país se encuentran en alguna categoría de inseguridad alimentaria de acuerdo a su percepción o experiencia de hambre.

De esto se concluye que en uno de cada tres hogares mexicanos se percibe inseguridad alimentaria moderada y severa y de éstos poco más de 2 millones perciben su situación como severa y, 7 de cada diez hogares en México que se encuentran en el tercil bajo de condiciones de bienestar se perciben con algún grado de inseguridad alimentaria, y siendo indígena se acentúa esta situación.

Clasificando la información por zona de residencia, resalta que 80.8% de los hogares que viven en zona rural fueron clasificados en algún nivel de inseguridad alimentaria.

Motivo por el cual el programa pretende contribuir a la disminución de la inseguridad alimentaria en el estado de Jalisco mediante la entrega de una despensa mensual, así como pláticas de Orientación alimentaria para mejorar los hábitos de alimentación a los Beneficiarios del programa, dado que sigue siendo un problema de salud pública con impactos en los sistemas de salud, económico y de desarrollo social.

3. DESCRIPCIÓN BÁSICA DEL PROGRAMA

3.1 NOMBRE DEL PROGRAMA

“Programa de Ayuda Alimentaria Directa” (PAAD)

3.2 ALINEACIÓN CON EL PLAN ESTATAL DE DESARROLLO 2013-2033:

El Programa de Ayuda Alimentaria Directa contribuye al logro del objetivo de desarrollo:

OD17. Reducir la desigualdad y marginación social garantizando el ejercicio efectivo de los derechos sociales y priorizando el apoyo a la población en situación de pobreza.

O1E1. Diseñar e implementar mecanismos para garantizar la seguridad alimentaria en la población en Jalisco

O1E2. Convertir los programas focalizados de combate a la pobreza en programas de cobertura universal (apoyo alimentario, becas etc.)

3.3 DEPENDENCIA O ENTIDAD RESPONSABLE

El responsable directo del programa es el Sistema DIF del Estado de Jalisco (SEDIF).

Los responsables indirectos del programa son directores y directoras, y encargados del programa en los Sistemas Municipales DIF (que en adelante será denominado SMDIF).

3.4 DIRECCIÓN GENERAL O ÁREA INTERNA RESPONSABLE

Dirección de Seguridad Alimentaria y el Departamento de Orientación Alimentaria del Sistema DIF Jalisco.

3.5 TIPO DE PROGRAMA

De apoyos en especie.

3.6 PRESUPUESTO A EJERCER

Cantidad \$ \$ 108,089,210.25 . El monto presupuestal asignado podrá variar de acuerdo a los aumentos, disminuciones o modificaciones que puedan surgir durante el presente año.

3.7 CLAVE NUMÉRICA Y DENOMINACIÓN DE LA PARTIDA PRESUPUESTAL AFECTADA CONFORME AL DECRETO DEL PRESUPUESTO DE EGRESOS DEL EJERCICIO CORRESPONDIENTE

La erogación que se llevará a cabo con motivo del Programa, se realizará con cargo a la Partida Presupuestal 4413 (Ayuda para la asistencia social extraordinaria), Unidad del Gasto 6035 (Orientación Alimentaria), del Presupuesto de Egresos del Sistema DIF del Estado de Jalisco.

SECCIÓN II INCIDENCIA

4. OBJETIVOS

4.1 GENERAL

Promover una alimentación correcta en familias del Estado de Jalisco en condiciones de inseguridad alimentaria y vulnerabilidad, mediante la entrega de apoyos alimentarios diseñados bajo criterios de calidad nutricia, acompañados de acciones de orientación alimentaria, aseguramiento de la calidad y desarrollo comunitario, que contribuyan a asegurar la disponibilidad, acceso y aprovechamiento de los alimentos, favoreciendo la seguridad alimentaria.

4.2 Específicos

- 4.1.1 Contribuir a la disminución de inseguridad alimentaria de familias vulnerables del estado de Jalisco mediante la entrega mensual de una despensa.
- 4.1.2 Promover cambios en las prácticas alimentarias de la población beneficiaria con capacitaciones de orientación alimentaria.

5. COBERTURA

El programa de Ayuda Alimentaria Directa tiene cobertura estatal en los 125 Sistemas DIF Municipales con 68,435 beneficiarios con inseguridad alimentaria mensuales.

6. POBLACIÓN OBJETIVO

Las familias que cuenten con el Diagnóstico de Inseguridad Alimentaria leve, Moderada y severa derivado de la previa realización de la Encuesta para Focalizar Hogares con Inseguridad Alimentaria (ENHINA) y que cumplan con los criterios de selección estipulados en las presentes reglas de operación.

7. CARACTERÍSTICAS DE BENEFICIOS

7.1 TIPOS O MODALIDADES DE BENEFICIOS O APOYOS

a) Apoyo alimentario:

El apoyo consiste en una despensa alimentaria con productos básicos que se entrega mensualmente a los beneficiarios de la zona mestiza los cuales son considerados los 125 municipios del estado de Jalisco

Teniendo dos modalidades:

Zona Mestiza

Alimento	Cantidad														
Aceite de maiz (500 ml)	1														
Arroz blanco (1000 g)	1														
Avena en hojuelas (1000 g)	1														
Atun en agua masa drenada (100g)	1														
Cereal de trigo inflado integral fortificado 250 g	1														
Harina de Maiz nixtamalizada (1000 gramos)	1														
Lenteja chica (500 g)	2														
Frijol (1000 g)	1														
Frijol (500g)	1														
Leche descremada Ultrapasteurizada (1 lt)	1														
<p>Zona Indigena (compuesta por las microregiones del municipio de Mezquitic (Nueva Colonia, Pueblo Nuevo, Tapas, Tecolote, San Andrés Cohamiata, Ocotá de la Sierra, San Sebastián Teponahuaxtlan) y Bolaños (Tuxpan de Bolaños).</p>															
<table border="1" style="width: 100%; border-collapse: collapse;"> <thead> <tr> <th style="width: 50%; text-align: center;">Alimento</th> <th style="width: 50%; text-align: center;">Cantidad</th> </tr> </thead> <tbody> <tr> <td>Aceite de maiz (500 ml)</td> <td style="text-align: center;">1</td> </tr> <tr> <td>Arroz blanco (1000 g)</td> <td style="text-align: center;">1</td> </tr> <tr> <td>Atun en agua masa drenada (100g)</td> <td style="text-align: center;">2</td> </tr> <tr> <td>Avena en hojuelas (1000 g)</td> <td style="text-align: center;">1</td> </tr> <tr> <td>Azucar estandar (500 g)</td> <td style="text-align: center;">1</td> </tr> <tr> <td>Cereal de trigo inflado integral fortificado 250 g</td> <td style="text-align: center;">1</td> </tr> </tbody> </table>		Alimento	Cantidad	Aceite de maiz (500 ml)	1	Arroz blanco (1000 g)	1	Atun en agua masa drenada (100g)	2	Avena en hojuelas (1000 g)	1	Azucar estandar (500 g)	1	Cereal de trigo inflado integral fortificado 250 g	1
Alimento	Cantidad														
Aceite de maiz (500 ml)	1														
Arroz blanco (1000 g)	1														
Atun en agua masa drenada (100g)	2														
Avena en hojuelas (1000 g)	1														
Azucar estandar (500 g)	1														
Cereal de trigo inflado integral fortificado 250 g	1														

Harina de Maiz nixtamalizada (1000 gramos)	3	
Pasta para sopa con fibra 200 g	3	
Frijol (1000 g)	2	
Frijol (500g)	1	
Lenteja chica (500 g)	1	
Garbanzo (500)	1	
Leche entera Ultrapasteurizada (1 lt)	2	
Harina de trigo (1000 gramos)	1	

Dichas integraciones puede sufrir modificaciones sin previo aviso.

7.2 CANTIDADES (MONTOS) Y RANGOS DE BENEFICIOS O APOYOS

<p>a) Apoyo alimentario: Se hace entrega de una despensa alimentaria mensual durante 1 año a los beneficiarios que cuentan con diagnóstico de inseguridad alimentaria leve, los que en el padrón 2015-2016 tengan inseguridad moderada y severa podrán permanecer en el padrón.</p>
<p>Costo de apoyo La despensa es otorgada a cambio de una cuota de recuperación que tiene un costo de \$10.00 (diez pesos 00/100 M.N.)</p>
<p>Observaciones:</p> <p>El beneficiario podrá dejar de recibir en cualquier momento el apoyo en caso de que éste incumpla la normatividad o sea dado de baja del programa por el SMDIF de acuerdo a las presentes reglas de operación.</p> <ol style="list-style-type: none"> 1. La cuota de recuperación no podrá ser alterada bajo ningún motivo. 2. La ficha de pago deberá entregarse mensualmente por cada Sistema DIF Municipal al Sistema DIF Jalisco, a la siguiente cuenta bancaria: No. Cuenta 70046112294 No. Cuenta Clabe 002320700461122945 Banco Banamex 3. Los recursos captados por este concepto, por ningún motivo podrán ser utilizados por los SMDIF.
<p>Apoyos complementarios</p>
<p>b) Pláticas de orientación alimentaria:</p> <p>El SEDIF realiza un cronograma de los temas y cartas descriptivas de los mismos, para que SMDIF pueda impartirlas de forma mensual al beneficiario. Es obligación de SMDIF impartir la plática correspondiente al mes. Es obligación del beneficiario asistir a la plática cada mes.</p>

Cuota de recuperación: Sin costo adicional.

7.3 TEMPORALIDAD

El programa de Ayuda Alimentaria Directa contempla el apoyo de una despensa mensual a los beneficiarios de acuerdo a los criterios de selección.

La vigencia es de 1 año de entrega de despensas a beneficiarios que cuentan con diagnóstico de inseguridad alimentaria leve, los que en el padrón 2015-2016 tengan inseguridad moderada y severa podrán permanecer en el padrón, sin embargo el beneficiario podrá dejar de recibir en cualquier momento el apoyo en caso de que éste incumpla la normatividad o sea dado de baja del programa por el SMDIF de acuerdo a las presentes reglas de operación.



8. BENEFICIARIOS

8.1 CRITERIOS DE ELEGIBILIDAD Y REQUISITOS

Para ser contemplados para recibir el apoyo de este programa, los solicitantes deben cumplir los siguientes:

Criterios de selección	Requisitos
Sujetos con inseguridad alimentaria Leve moderada o severa previo diagnóstico de encuesta ENHINA	<ol style="list-style-type: none">1. Encuesta ENHINA. (ANEXO 1) con diagnóstico de inseguridad alimentaria2. Carta compromiso, que firmará el beneficiario validando los datos asentados en la encuesta ENHINA, bajo protesta de decir verdad comprometiéndose a cumplir con sus responsabilidades y obligaciones para con el Programa, así como enterarse de sus derechos. Cuando el beneficiario sea menor de 18 años, esta será firmada por el responsable. (ANEXO 2)3. Copia del acta de nacimiento, en el caso de que el sujeto vulnerable no se encuentre registrado, se deberá anexar al expediente carta de identificación original emitida por el Municipio y tendrá el SMDIF tres meses para buscar la identidad del beneficiario, si no este será dado de baja.4. Designación de Responsable: No podrán ingresarse como responsables a menores de edad, aun cuando ya no vivan con sus padres (si él o beneficiario(a) es menor de edad y está casado(a) se requiere que ponga

	<p>como responsable a una persona adulta). (ANEXO 3)</p> <ol style="list-style-type: none"> 5. Copia de Identificación oficial: Credencial para votar con fotografía, Pasaporte o Licencia de Conducir del beneficiario y del responsable en caso de ser mayor de edad, si fuera menor de edad se anexa copia del responsable. 6. CURP del beneficiario y del padre o tutor en caso de menores de edad. 7. Constancia emitida por Secretaria de Salud, IMSS médico o nutriólogo con cedula profesional, que justifique la situación vulnerable del beneficiario, refiriéndose a, mujeres embarazadas o lactando, niñas, niños y adolescentes en desnutrición y en el caso de personas con alguna discapacidad se presentará documento de la unidad donde se atiende. 8. En los casos de alcohólicos y fármaco dependientes deberán contar con una constancia en papel membretado con sellos y firmas legibles emitida por alguna institución pública acreditada para ello, la cual respaldará que están en tratamiento de recuperación. 9. Constancia de autorización de entrega de despensa a otra persona que el beneficiario asigne en caso de enfermedad, el formato ampara la entrega solamente de un mes. (ANEXO 4) <p>El responsable es la persona que en caso de que el beneficiario no pueda recibir la despensa por ser menor de edad o motivos de salud, está autorizada durante los 12 meses para recibir la despensa y asistir a las pláticas.</p> <p>En el caso de los menores de edad, en primer término el responsable será uno de los progenitores y/o el tutor y en segundo término podrán serlo los abuelos o hermanos mayores de edad que residan en el domicilio del menor.</p> <p>Para los demás casos podrá ser cualquier persona que el beneficiario designe, sin importar que residan o no en el domicilio del beneficiario.</p>
--	--

Criterios de selección zona indígena	Requisitos zona indígena
	<ol style="list-style-type: none"> 1. Encuesta ENHINA. (ANEXO 1) 2. Copia del acta de nacimiento en el caso de que el

Sujetos vulnerables con inseguridad alimentaria que radiquen en zona indígena	sujeto vulnerable no se encuentre registrado, se deberá anexar al expediente carta de identificación original emitida por el Municipio y/o Copia de Identificación oficial: Credencial para votar con fotografía, pasaporte o Licencia de conducir del beneficiario y del responsable si fuera menor de edad se anexa copia del responsable. 3. CURP del beneficiario y del padre o tutor en caso de menores de edad.
--	---

NOTA: En caso de que el beneficiario no cuente con su CURP, queda obligado el municipio a gestionar el trámite en un plazo de 3 meses para ellos, así como informar al SEDIF al momento que cuente con el documento.

8.3 DERECHOS Y OBLIGACIONES

Los derechos de los beneficiarios del programa son:

1. Recibir información y orientación clara, sencilla y oportuna sobre la operación del programa.
2. Recibir una dotación alimentaria completa según lo establecido en las presentes reglas de operación.
3. Recibir capacitación mensual en temas de salud y nutrición.
4. Estar informado por parte del SMDIF sobre las fechas de entrega y las pláticas de orientación alimentaria o cualquier evento referente al programa.
5. Presentar inconformidades o incumplimientos referentes a la operatividad del programa a la autoridad correspondiente mediante los mecanismos de contraloría social descritos en las presentes reglas de operación.

Las obligaciones de los beneficiarios del programa son:

1. Otorgar la información fidedigna requerida por el SMDIF.
2. Facilitar al SMDIF la documentación requerida para la integración del expediente.
3. Acudir el día y la hora señalada por el SMDIF a la entrega de despensas así como a la plática de orientación alimentaria.
4. En caso de no poder asistir a la entrega de despensa en día establecido el beneficiario debe justificar su falta con el documento comprobatorio.
5. Pagar la cuota de recuperación correspondiente a la despensa.

Causas por las que se puede dar de baja a un beneficiario

- Que no cumplan con las obligaciones que establezca el Sistema DIF Jalisco.
- No firmen la carta compromiso del programa PAAD
- No acudan a recibir durante dos meses continuos la Ayuda Alimentaria Directa junto con su plática de Orientación Alimentaria, sin justificación alguna.
- Hagan mal uso del alimento, como venderlo, tirarlo o regalarlo.
- Reciban apoyos de otros programas, excepto beneficiarios con inseguridad alimentaria moderada y severa.
- Cuando no coincida la información de los expedientes encontrados en los Sistema DIF Municipales con las visitas realizadas a los beneficiarios, se considerará falsedad de la información.

Los derechos de los SMDIF son:

1. Recibir información y orientación clara, sencilla y oportuna sobre la operación del programa por parte del SEDIF.
2. Recibir capacitaciones por parte del SEDIF sobre la operatividad del programa.
3. Recibir orientación sobre la conformación de comités de contraloría social.
4. Recibir el apoyo alimentario en su municipio.

Las obligaciones de los SMDIF son:

1. Focalizar los beneficiarios con la encuesta ENHINA.
2. Captura del Padrón de Beneficiarios en la página de "Padrón Único" <http://189.211.188.134/>.
3. Asistir a todas las capacitaciones y convocatorias de la Dirección de Seguridad Alimentaria del SEDIF y deberá asistir el encargado del programa y en caso necesario convocar también a los directores de SMDIF.
4. Participar en los eventos que con motivo del Día Mundial de la Alimentación se realicen y que abonan a la Estrategia de Orientación Alimentaria y es requisito para recibir las despensas.
5. Contar con las justificaciones para la baja de beneficiarios que por diferentes motivos como: fallecimiento, cambio de domicilio, que reciban

más de un programa de tipo federal, cuenten con más de 2 faltas sin justificar, entre otros, estén debidamente respaldados con documentos que justifiquen la baja y sustituirse por un nuevo beneficiario con expediente completo que cumpla con los requisitos establecidos; los cambios al padrón deberán realizarlos de manera obligatoria cuando así se requiera, con la finalidad de contar con un padrón de beneficiarios del PAAD actualizado. **(ANEXO 5)**.

6. El Sistema DIF Municipal es el responsable de recibir el alimento en las fechas establecidas por el Sistema DIF Jalisco, en buen estado físico y en las cantidades programadas, así como informar al Sistema DIF Jalisco las fechas de entregas en sus localidades; los días 20 al 25 del mes anterior en el **(ANEXO 6)** cabe señalar que una vez entregadas las despensas el municipio contará con 15 días naturales para realizar dichas entregas, además es requisito indispensable envíe su programación de entregas mensuales al departamento de Orientación Alimentaria al correo paad.dif@red.jalisco.gob.mx
7. El Sistema DIF Municipal almacenará el alimento en un espacio adecuado, preservando las condiciones físicas del alimento, el almacén debe cubrir las condiciones mínimas establecidas en la GUIA TÉCNICA DE ALMACENAMIENTO emitida por el Departamento de Aseguramiento de la calidad y en dado caso que se presente algún problema de calidad, deberá llenar el formato DJ-SA-SG-RE-33 (anexo 7) Reporte de Inconformidad y enviarlo a aseguramientocalidad.dif@red.jalisco.gob.mx
8. Es un requisito que los Sistemas DIF Municipales cuenten con los listados mensuales de la entrega de despensas, debidamente firmados por los beneficiarios acorde a la firma de su credencial de elector, validado con sello y las firmas de quien elaboró y del Director de DIF Municipal, de igual manera deberá contar con la firma de la asistencia a pláticas mensuales de Orientación Alimentaria y del pago de la cuota de recuperación en el formato autorizado para ello que obtienen del módulo de Padrón Único menú seguridad alimentaria, despensas , considerando como falta grave la ausencia de éstas, ya que cada despensa que se entregó durante la administración correspondiente debe contar con una firma que respalde a quien se le otorgó.
9. Todo municipio que trabaje con el programa PAAD deberá contar con una persona capacitada en temas de nutrición e Informar el nombre al SEDIF por medio de un Oficio dirigido a la directora general o integrar a su encargado de alimentaria o promotor a capacitaciones en nutrición, en caso de no contar con personal habilitado en orientación alimentaria.
10. Se debe integrar un Comité Social en cada localidad en la que esté operando el Programa con el propósito de apoyar al DIF municipal en la

adecuada supervisión y seguimiento del mismo. Los comités se conformarán al mes siguiente de la validación del padrón 2017 y deberán ser personas de la misma comunidad, única y exclusivamente entre los que reciben el programa de Ayuda Alimentaria Directa, en las localidades que cuente con menos de 10 beneficiarios el comité deber estar integrado por lo menos por un vocal, después de integrarlo deberá capturar en el formato los datos generales de los integrantes de cada comité. **(ANEXO 8)** y enviar un listado con los nombres de los integrantes por localidad al departamento de Orientación alimentaria al correo paad.dif@red.jalisco.gob.mx en el formato oficial **(ANEXO 9)**

11. Cada Sistema DIF municipal deberá otorgar a los comités una capacitación en el mes que conforman el comité sobre los lineamientos de operación y las funciones de cada uno de los integrantes; entregando a SEDIF un listado con nombres y firmas que consten haber recibido la capacitación. **(ANEXO 9)**
12. El Sistema DIF municipal será el único responsable de entregar las despensas a sus beneficiarios llevándolas a sus localidades, solo en caso de la cabecera municipal podrá entregarlos en sus instalaciones siempre y cuando no represente un gasto al beneficiario que afecte su economía, si es necesario deberán de apoyarse en sus Comités Sociales.
13. El Sistema DIF municipal no podrá condicionar la despensa al beneficiario a que asista o participe en otros programas, lo único que se podrá requerir como obligatorio es su asistencia a las pláticas de Orientación Alimentaria, el resto de capacitaciones será bajo consenso y acuerdo por escrito del beneficiario.
14. Las despensas no deberán ser entregadas en casas particulares de funcionarios públicos, líderes o representantes de colonos, delegados, ni en lugares de índole partidista.
15. Las despensas no deberán condicionarse ni utilizarse con fines proselitistas para beneficio de ningún partido, candidato o campaña política, que si se comprueba, será denunciado por el Sistema DIF del Estado de Jalisco y se podrá retirar el programa de manera definitiva al DIF Municipal.
16. – Las despensas deben ser entregadas a los beneficiarios del padrón, en caso de que alguno de estos no asista, deben ser destinadas a los beneficiarios en lista de espera previo diagnóstico de Inseguridad alimentaria, esto para evitar rezago de despensas, de no ser así, será responsabilidad del municipio el buen almacenamiento de las mismas.

17. Las despensas no podrán ser donadas a las personas que no sean beneficiarios, comedores Asistenciales, aunque el DIF Municipal absorba el costo de la cuota de recuperación, ya que son recursos de origen Federal.
18. Las despensas deberán ser trasladadas para su entrega en vehículos asignados al Sistema Municipal DIF o del Ayuntamiento de uso exclusivo para el transporte de alimentos , nunca en alguno que contenga información o calcomanías de partidos políticos o de promocionales de algún líder o representante de partido.
19. Las firmas de los beneficiarios y/o responsables, deben de coincidir durante los 12 meses que dura el apoyo alimentario, por lo tanto no se permitirá que nadie más que el beneficiario o responsable registrado en el padrón recoja la despensa, en ciertas excepciones y en caso muy justificado de que no le sea posible hacerlo y designe a otra persona para que lo haga, deberá contar con el formato de autorización de entrega de despensa (el formato es válido solo por un mes) (anexo 4) con las firmas del beneficiario y de quien está autorizado para que lo recoja, con firmas legibles que coincidan con las que aparecen en sus identificaciones oficiales, copia de la identificación oficial de la persona autorizada, se integrará al expediente correspondiente.
20. La despensa debe ser entregada completa de acuerdo a la integración autorizada por la Dirección de Seguridad Alimentaria, la extracción de algún alimento será considerado como grave y se deberá reponer el producto por el SMDIF.
21. Se deberán levantar la encuesta ENHINA, en el domicilio del beneficiario para verificar la situación social de los beneficiarios.
22. No se podrá cambiar o alterar información, ni agregar logotipos de ningún tipo a los formatos que se les entregan al SMDIF para control y operación del programa, ya que al hacerlo no será válido dicho formato y tendrán que sustituirlos por los autorizados por la Dirección de Seguridad Alimentaria.
23. El SMDIF deberá enviar los reportes derivados de la estrategia de Orientación alimentaría, en los tiempos que le sean requeridos.
24. El SMDIF deberá participar en acciones de orientación alimentaria.
25. El SMDIF deberá enviar escaneadas mensualmente las listas de firmas de entrega de despensas al correo del departamento de orientación alimentaria del SEDIF (paad.dif@red.jalisco.gob.mx)

El SMDIF deberá enviar la programación de calendarios de entrega de despensas a los beneficiarios (**ANEXO 6**) de cada comunidad los días del 20 al 25 del mes anterior en el anexo 9 al correo paad.dif@red.jalisco.gob.mx

26. El SMDIF debe enviar al correo antes mencionado los recibos de pago de cuotas de recuperación escaneadas cada mes.
27. Con respecto a los **adeudos de las cuotas de recuperación de acuerdo al Marco Jurídico del Convenio** el "DIF MUNICIPAL" se obliga a gestionar con el H. Ayuntamiento de su municipio, a efecto de verificar y asegurar que en Sesión de Cabildo, se autorice a dicho Ayuntamiento:
 - a) Para que construya deudor solidario de las obligaciones asumidas por el "DIF MUNICIPAL" con respecto a las cuotas de recuperación antes señaladas o de cualquier otra que se derive de los convenios o contratos celebrados o que llegue a celebrar con adeudar "Sistema DIF del Estado de JALISCO";
 - b) Autorizar a la Secretaría de Planeación, Administración y Finanzas del Gobierno del Estado de Jalisco, a retener y descontar de las participaciones que le correspondan las cantidades que llegue a adeudar el "DIF MUNICIPAL" por incumplimiento de las obligaciones pactadas y a transferir las mismas al "Sistema DIF del Estado de JALISCO"; y
 - c) A suscribir los convenios o contratos que resulten necesarios para los fines mencionados.

Copia certificada del acta de Cabildo que deberá ser entregada al "Sistema DIF del Estado JALISCO".

El Sistema SEDIF podrá suspender el apoyo alimentario a los Sistemas SMDIF que no cumplan con las reglas de operación en las formas y disposiciones establecidas y que son referidos en el presente documento, considerando como faltas las siguientes:

- Alterar la cuota de recuperación por cualquier motivo.
- Condicionar las despensas bajo cualquier concepto, no se considerará condicionamiento la asistencia a las pláticas de orientación alimentaria.
- Una vez validado el padrón, por parte del DIF Municipal deberá

contar con los expedientes correspondientes de cada beneficiario, si se detectaran faltantes de documentos, se dará de baja definitiva al beneficiario respectivo.

- Así mismo los beneficiarios que presenten documentos apócrifos y/o alteren o falsifiquen su información para ingresar al programa.
- Las bajas definitivas de beneficiarios por irregularidades detectadas no podrán ser parte del padrón nuevamente

Los derechos del SEDIF son:

1. Recibir capacitación por parte del SNDIF sobre la operación de los programas asistenciales.
2. Conocer los lineamientos de la estrategia integral de asistencia social alimentaria.
3. Recibir la documentación normativa
4. Saber el presupuesto otorgado para la operación de los programas.

Las obligaciones del SEDIF son:

1. Integrar alternativas para la operación de los programas en caso de presentarse alguna contingencia.
2. Adquirir los insumos alimentarios que cumplan con las especificaciones técnicas de calidad.
3. Promover la participación social a través de los SMDIF en la formación de comités entre la población beneficiaria, para la recepción, entrega y vigilancia de los apoyos alimentarios.
4. Capacitar y asesorar a los SMDIF sobre la operatividad del programa.
5. Realizar los calendarios de entrega de despensas e informar a los SMDIF.

9. PROCESOS DE OPERACIÓN O INSTRUMENTACIÓN

Diagrama de Flujo para la selección de beneficiarios

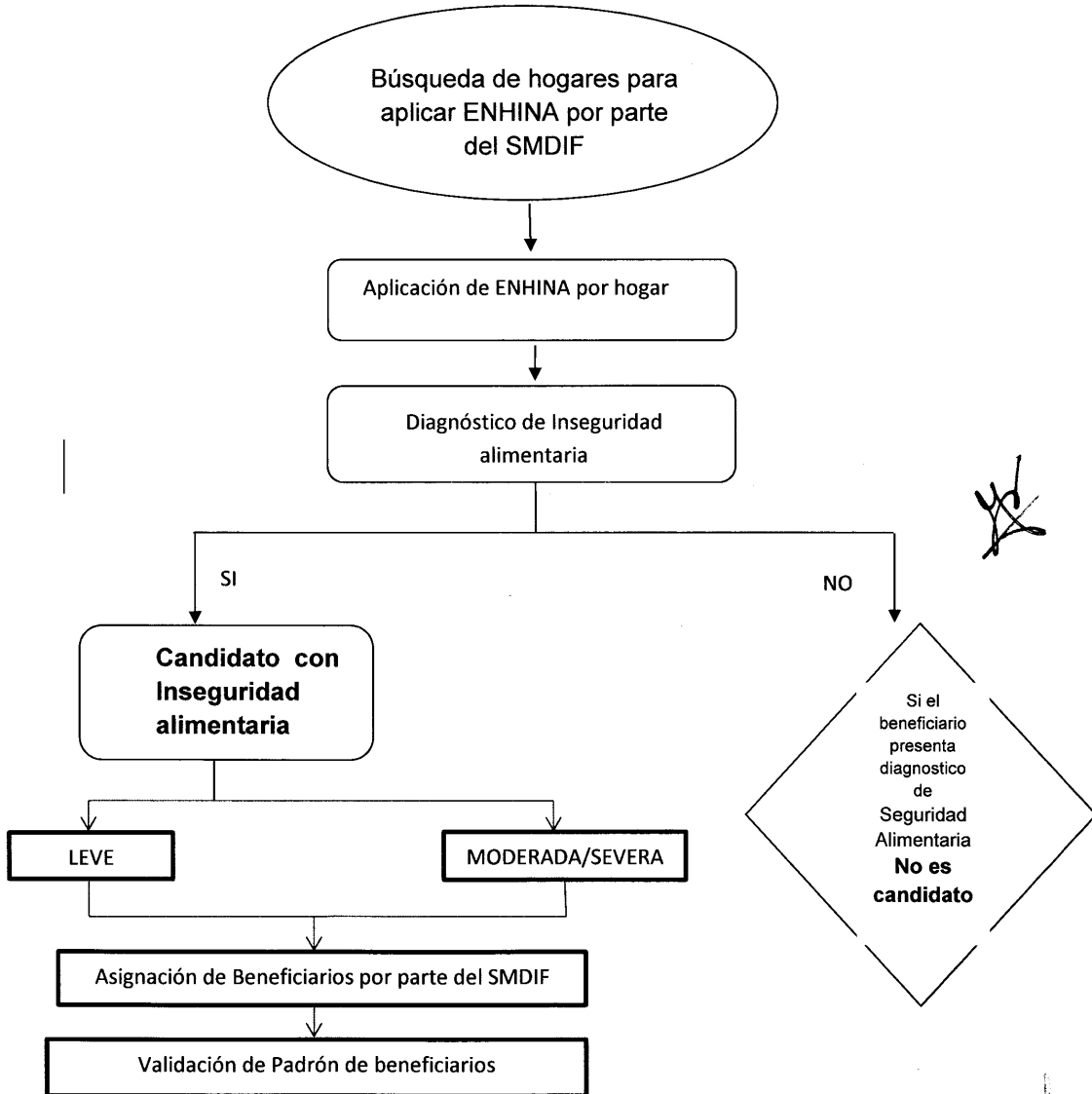

La mecánica de operación del programa se desarrolla de acuerdo a las etapas siguientes:

1. Capacitación a SMDIF
2. Promoción del programa en los SMDIF
3. Selección a beneficiarios por parte de SMDIF
4. Evaluación de encuesta ENHINA
5. Integración de expedientes individuales
6. Elaboración del padrón de beneficiarios
 - a. Captura del padrón de beneficiarios
 - b. Requisitos de la captura del padrón de beneficiarios
7. Validación y envío del padrón de beneficiarios por parte del SMDIF
8. Recepción, revisión, autorización y validación de padrón de beneficiarios por parte de SEDIF
9. Difusión de padrón a beneficiados
10. Bajas y altas del padrón
11. Lista de espera
12. Notificación de fechas de plática y entrega dotación
13. Adquisición de los apoyos
14. Distribución de los apoyos
15. Cartas descriptivas de Pláticas de Orientación Alimentaria
16. Listas de asistencia y de recibido
17. Almacenaje de los apoyos
18. Integración de comités sociales
19. Registro e información municipal
20. Evaluación de conocimientos
21. Supervisión y Evaluación

1. Capacitación

El SEDIF a través de la Dirección de Seguridad Alimentaria realiza las convocatorias para las capacitaciones a los SMDIF, en donde deberá asistir el encargado del programa y en caso necesario convocar también a los directores de SMDIF.

El SMDIF deberá otorgar una capacitación a los comités conformados sobre los lineamientos de operación y las funciones de cada uno de los integrantes; entregando a SEDIF un listado con nombres y firmas que consten haber recibido la capacitación así como quien integra cada comité.

2. Promoción del programa en los SMDIF

El SEDIF promueve el programa a través de la página de internet <http://sistemadif.jalisco.gob.mx/>, donde se encuentra su descripción, los criterios para ingresar al mismo, así como los teléfonos y encargados para el contacto.

El Sistema DIF municipal promueve el programa informando a la población los requisitos para ingresar, así como los compromisos que conlleva estar dentro del padrón, así mismo debe de dar a conocer los productos que integran el apoyo de la despensa.

3. Selección de beneficiarios

Para la selección de los beneficiarios el SMDIF aplica la Encuesta para Focalizar Hogares con Inseguridad Alimentaria (ENHINA) donde deberá ser diagnosticado con inseguridad alimentaria y posteriormente dar prioridad a las comunidades con mayor índice de marginación, considerando el grado de vulnerabilidad (a mayor cantidad de personas vulnerables dentro de un hogar, mayor prioridad en la asignación de la ayuda) hasta completar el número de beneficiarios asignados por cada Sistema DIF Municipal, atendiendo a los grupos vulnerables en cuanto a la aplicación de la ENHINA.

La encuesta ENHINA se deberá levantar, en el domicilio del beneficiario para verificar la situación social de los beneficiarios. Si en un mismo domicilio existen más de dos sujetos vulnerables factibles de apoyo, se deberá considerar la posibilidad de acuerdo a la Inseguridad Alimentaria que presenten de entregar una despensa por cada unidad familiar con un máximo de dos por hogar.

El SMDIF deberá contar con el diagnóstico de inseguridad alimentaria después de haber sido aplicada la ENHINA para poder ser considerado beneficiario del Programa Ayuda alimentaria Directa.

4. Evaluación de encuesta ENHINA

El SMDIF envía sus encuestas ENHINA al departamento de orientación alimentaria para previa revisión y enviarlas al departamento de planeación en donde son capturadas en el sistema SIIA, el cual al capturar los datos de la encuesta ENHINA arroja un diagnóstico de Inseguridad Alimentaria, una vez capturada se le entrega al SMDIF sus encuestas ENHINA con su filtrado de diagnósticos para que comiencen a capturar su padrón en el sistema "Padrón único de beneficiarios".

5. Integración de expedientes individuales

El Sistema Municipal DIF deberá conformar un expediente por cada beneficiario.

Los expedientes de los beneficiarios deberán estar archivados en orden, de acuerdo al padrón y por localidad, en cajas o archivero fácil de localizar con un listado que detalle el contenido de cada gaveta, el año correspondiente; y deberán resguardarse durante un periodo de 6 años bajo llave y con un responsable de dicha documentación, además del respaldo del directivo de la institución SMDIF.

El SMDIF envía oficio al SEDIF en donde mencione quién o quiénes son los responsables de tal resguardo al Departamento de Orientación Alimentaria, según la ley federal de Protección de datos Personales y Posesión de Particulares.

Se recomienda que se escaneen los documentos y se guarden de manera organizada en carpetas por comunidad teniendo un resguardo en CD.

El expediente debe contar con los siguientes documentos:

- Encuesta ENHINA (con diagnóstico de inseguridad alimentaria) **(ANEXO 1)**
- Carta compromiso **(ANEXO 2)**
- Copia de Acta de nacimiento
- Designación de responsable **(ANEXO 3)**
- Copia de identificación Oficial

- CURP del beneficiario y del padre o tutor en caso de ser menor de edad
- Constancia emitida por secretaria de Salud o un Médico con cedula Profesional
- En los casos de alcohólicos y fármaco dependientes deberán contar con una constancia en papel membretado con sellos y firmas legibles emitida por alguna institución pública acreditada para ello, la cual respaldara que está en tratamiento de recuperación.
- Constancia de autorización de entrega de despensas (**ANEXO 4**)

Nota: El beneficiario debe entregar estos documentos para la integración del padrón en el SMDIF

Pasa el caso de Zona indígena la integración del expediente consistirá en:

- Encuesta ENHINA con diagnóstico de Inseguridad alimentaria (**ANEXO 1**)
- Copia de acta de nacimiento.
- CURP del beneficiario y el padre o tutor en caso de ser menor de edad.

Nota: El beneficiario debe entregar estos documentos para la integración del padrón en el SMDIF

6. Elaboración de padrón de beneficiarios

Los pasos para la elaboración del padrón son los siguientes:

a) Captura del padrón de beneficiarios

El SEDIF capacita al SMDIF para el uso de la página del padrón único en la captura del padrón de beneficiarios.

El padrón deberá ser actualizado por el SMDIF de manera mensual en caso de que existiera alguna modificación como altas y bajas, con la finalidad de que la información contenida en el mismo, se encuentre actualizada.

Al momento de la captura, se tendrá que tener el dato completo del domicilio (calle, número y colonia), ya que se debe justificar el destino de cada despensa para cualquier auditoría que se presente.

Cuando se requiera realizar bajas y altas y/o actualización de datos en el padrón, el SMDIF deberá dar aviso por oficio y adjuntar relación de bajas y altas así como la encuesta ENHINA **(ANEXO 4)**

Todos los beneficiarios de alta deberán tener su expediente completo.

b) Requisitos de la captura del padrón de beneficiarios

El padrón de beneficiarios de PAAD deberá de estar integrado con el 100% de beneficiarios con diagnóstico de Inseguridad alimentaria (Leve, moderada y Severa), para esto, se deberá considerar lo siguiente:

- Los beneficiarios que en el padrón que se validó a partir de mes de Septiembre 2015 que cuenten con inseguridad Alimentaria Moderada y Severa, deberán permanecer en el padrón de Beneficiarios que se validará en el mes de Noviembre- Diciembre 2016
- Los beneficiarios que en el padrón que se validó a partir de mes de Septiembre 2015 que cuenten con Inseguridad Alimentaria Leve deberán ser modificados e integrar beneficiarios nuevos que cuenten con algún grado de Inseguridad Alimentaria.
- Si alguno de los beneficiarios con inseguridad LEVE recibe algún apoyo de PROGRAMA FEDERAL, se dará de baja del padrón de PAAD y se tendrá que identificar a nuevos beneficiarios con algún tipo de vulnerabilidad y levantarle la encuesta ENHINA, la cual se entregará al departamento de Orientación Alimentaria para ser revisada y capturada.
- Las fechas son las siguientes:

Fecha	Actividad
01 marzo-30 de junio 2016	Recepción de ENHINAS por parte del departamento de Orientación Alimentaria.
01 marzo-30 de junio 2016	Revisión de ENHINAS por el área de Orientación Alimentaria
04 Abril- 31 de Agosto 2016	Captura de ENHINAS por el centro de captura DIF Jalisco
15 de junio-	Entrega de resultados de inseguridad

31 de Agosto 2016	Alimentaria
01 de Septiembre - 31 de Octubre 2016	Captura del padrón de beneficiarios de PAAD 2017
01 de Noviembre- 15 de dic 2016	Validación de padrón de beneficiarios por parte del departamento de Orientación Alimentaria.

7. Validación y envío del padrón de beneficiarios por parte del SMDIF

Con el objetivo de que la información capturada por los SMDIF sea veraz, y se encuentren completos los expedientes de los beneficiarios dados de alta en el padrón, deberán remitir carta dirigida al Titular de la Dirección de Seguridad Alimentaria del Sistema DIF Jalisco, así como, validación del padrón de beneficiarios (**ANEXO 13**), acompañado con una impresión del padrón con firma autógrafa del Director del SMDIF y sello del Sistema DIF Municipal.

8. Recepción, revisión, autorización y validación de padrón de beneficiarios parte de SEDIF

Una vez validado el padrón por el SMDIF lo envían al SEDIF para que sea revisado, firmado y sellado, una vez que pasa esto queda oficialmente validado el padrón de beneficiarios, mismo que queda una copia en el departamento de orientación Alimentaria.

9. Difusión de padrón a beneficiados

Una vez validado el padrón por el SEDIF es responsabilidad del SMDIF publicar a la vista del público en general el padrón de Transparencia que el SMDIF descarga de la página de "padrón único" <http://189.211.188.134/> menú Seguridad alimentaria, Despensas.

10. Bajas y altas del padrón

Cuando se suscite el caso de baja de algún beneficiario, el SMDIF tendrá que contar con el expediente archivado con los documentos que justifiquen esa baja (anexando al expediente una copia del documento que aclare que la persona ya está en la lista de algún otro

programa, un escrito donde el beneficiario notificara que por voluntad propia se da de baja, o que se cambió de domicilio a otro municipio, por falta de interés en las pláticas de orientación alimentaria u otros motivos.) misma que se debe enviar al SEDIF para solicitar autorización para realizar las bajas. **(ANEXO 5)**

11. Lista de espera

Las personas en lista de espera deberán asistir de manera puntual a las pláticas de orientación alimentaria como requisito para poder ser considerado, en el padrón de lista de espera y poder otorgarle la despensa y así recabar la firma correspondiente.

La lista de espera podrá ser hasta del 10 % del padrón de beneficiarios con el que cuente cada municipio.

Los beneficiarios de lista de espera, deberán contar con su expediente debidamente integrado, así hayan recibido la despensa por única vez. **(ANEXO 10)**

Cuando un beneficiario del padrón no asista por su despensa en 2 meses consecutivos ésta se entregará a una persona en lista de espera y se dará de alta invariablemente a un beneficiario de lista de espera.

12. Notificación de fechas de plática y entrega dotación

El SEDIF realiza un cronograma de los temas y cartas descriptivas de los mismos, **(ANEXO 6)** para que SMDIF pueda impartirlas de forma mensual al beneficiario.

Es obligación de SMDIF impartir la plática correspondiente al mes. Una vez impartida la plática, se registrara la asistencia a la misma por parte del beneficiario en el formato oficial de listas que se encuentra en la página de "padrón único" <http://189.211.188.134/> menú Seguridad alimentaria, Despensas. **(ANEXO 12)** Siendo obligación del beneficiario asistir a la plática cada mes.

13. Adquisición de los apoyos

El SEDIF realiza la adquisición de insumos y contrata su distribución a través de la jefatura de Orientación Alimentaria previa aprobación de la Dirección de Seguridad Alimentaria y de Dirección General, a la vez que determina el contenido de la despensa, en función de las recomendaciones nutricionales emitidas en la EIASA y de la disponibilidad presupuestal.

14. Distribución de los apoyos

El SMDIF es el responsable de recibir el alimento en las fechas establecidas por el SEDIF, en buen estado físico y en las cantidades programadas.

Una vez entregadas las despensas por parte del SEDIF, el municipio contará con 15 días naturales para realizar las entregas a los beneficiarios, para ello deberá informar al SEDIF las fechas de entregas en sus localidades; los días 20 al 25 del mes anterior en el **(ANEXO 6)**.

El SMDIF será el único responsable de entregar las despensas a sus beneficiarios llevándolas a sus localidades, solo en caso de la cabecera municipal podrá entregarlos en sus instalaciones siempre y cuando no represente un gasto al beneficiario que afecte su economía, si es necesario deberán de apoyarse en sus Comités Sociales.

En caso de que el beneficiario no pueda recibir la despensa por ser menor de edad o motivos de salud, se nombre un responsable que es la persona que está autorizada durante los 12 meses para recibir la despensa y asistir a las pláticas. **(ANEXO 3)**

En el caso de los menores de edad, en primer término el responsable será uno de los progenitores y/o el tutor y en segundo término podrán serlo los abuelos o hermanos mayores de edad que residan en el domicilio del menor.

Para los demás casos podrá ser cualquier persona que el beneficiario designe, sin importar que residan o no en el domicilio del beneficiario.

15. Cartas descriptivas de Pláticas de Orientación Alimentaria

El SEDIF entrega a los SMDIF las cartas descriptivas y presentaciones de orientación alimentaria por medio de oficio para la impartición de los temas que el SMDIF da mensualmente a los beneficiarios

16. Listas de asistencia y de recibido

Los Sistemas DIF Municipales deben contar con los listados mensuales de la entrega de despensas, debidamente firmados por los beneficiarios acorde a la firma de su credencial de elector,

validado con sello y las firmas de quien elaboró y del Director de DIF Municipal, de igual manera deberá contar con la firma de la asistencia a pláticas mensuales de Orientación Alimentaria y del pago por la cuota de recuperación, en el formato autorizado para ello que obtienen del registro de su padrón actualizado, considerando como falta grave la ausencia de estas, ya que cada despensa que entregó durante la administración correspondiente debe contar con una firma que respalde a quien se le entregó, de no hacerlo, deberá reintegrar al Sistema DIF Jalisco, el costo real de la despensa por cada ausencia de ellas.

17. Almacenaje de los apoyos

El Sistema DIF Municipal almacenará el alimento en un espacio adecuado, preservando las condiciones físicas del alimento, el almacén debe cubrir las condiciones mínimas establecidas en la GUIA TÉCNICA DE ALMACENAMIENTO emitida por el Departamento de Aseguramiento de la calidad y en dado caso que se presente algún problema de calidad, deberá llenar el formato DJ-SA-SG-RE-33 (**Anexo 7**) Reporte de Inconformidad y enviarlo a aseguramientocalidad.dif@red.jalisco.gob.mx

18. Integración de comités sociales

De acuerdo con lo establecido en los Lineamientos para la promoción y operación de la Contraloría Social en los programas federales de desarrollo social, en cada IES se constituirán Comités de Contraloría Social.

Dichos Comités deben conformarse por beneficiarios del Programa una vez que éstos existan y tendrán las atribuciones señaladas en los propios Lineamientos considerando que el RCS es el encargado de coordinar, dar las facilidades necesarias para la conformación de los Comités y de registrar en el SICS lo referente a la contraloría social. Dichos Comités deben registrarse en el SICS y el Responsable de Contraloría Social debe conservar la constancia de registro que emite el sistema.

Todos los beneficiarios son susceptibles de conformar los Comités.

Dado que el Programa es un Programa que no tiene representaciones en cada entidad federativa, ni cuenta con los recursos monetarios para realizar visitas a cada IES o para trasladar a los Comités a las oficinas que se encuentran en el Distrito Federal para su capacitación, se creó la figura del RCS para apoyar al Programa en las actividades de contraloría social. Por esta razón, el

RCS realizará las funciones indicadas en los Lineamientos para la Representación Federal.

Es importante considerar que los integrantes de los comités son los responsables del llenado de las Cédulas de Vigilancia y del Informe Anual del Comité.

El número de integrantes recomendado como mínimo para formar un comité es de tres para la adecuada toma de decisiones, recordar que deben conformarse con el número de integrantes que faculte una adecuada comunicación entre ellos y que el número de beneficiarios les permita. **(Anexo 8)**

19. Registro e información municipal

El SMDIF deberá enviar escaneadas mensualmente las listas de firmas de entrega de despensas al correo del departamento de orientación alimentaria del SEDIF (paad.dif@red.jalisco.gob.mx). **(ANEXO 6).**

20. Evaluación de conocimientos

El SEDIF realizará una evaluación de conocimientos al SMDIF con el fin de evaluar los conocimientos adquiridos durante las capacitaciones otorgadas a los SMDIF referente a la operación del Programa.

21. Supervisión y Evaluación

Cabe señalar que este programa al ser adquirido con recursos públicos que deben ser fiscalizados y transparentados es objeto de seguimiento, control y auditorías.

En cumplimiento a los puntos estipulados en los derechos y obligaciones, el SEDIF, sin previo aviso podrá realizar visitas de verificación de cumplimiento de los compromisos y obligaciones adquiridos en el presente, por lo que el SMDIF otorgará acceso y los medios necesarios para que realice estas. Así mismo se deberá poner a la vista la documentación e información que les sea requerida.

SECCIÓN 3 MECANISMOS DE VERIFICACIÓN DE RESULTADOS Y TRANSPARENCIA

10. MATRIZ DE INDICADORES PARA RESULTADOS

Se medirán indicadores para determinar el impacto del programa al término del ejercicio. Los indicadores serán los estipulados en el Proyecto anual del programa ayuda alimentaria directa, realizado por la Dirección de Seguridad Alimentaria en vinculación con la Dirección de Planeación de DIF Jalisco

La información correspondiente a estos indicadores será reportada por la Dirección de Seguridad Alimentaria para que la Subdirección General de Planeación y Fortalecimiento del Sistema DIF del Estado de Jalisco realice la integración de los informes correspondientes.

La totalidad de los indicadores de la MIR se encuentra disponible para su consulta en la siguiente liga:

<http://transparencia.info.jalisco.gob.mx/transparencia/dependencia/Sistema%20DIF%20Jalisco%20-%20DIF>

* Transparencia DIF Jalisco – Información fundamental – Artículo 8 – Fracción IV – inciso H

RESUMEN NARRATIVO	NOMBRE DEL INDICADOR	DESCRIPCIÓN DEL INDICADOR	INDICADORES FÓRMULA	LÍNEA BASE	FUENTES DE INFORMACIÓN	FRECUENCIA	METAS	MEDIOS DE VERIFICACIÓN ÁREA
Promoción de una alimentación correcta en las personas vulnerables en el estado de Jalisco, que contribuyan a disminuir su inseguridad alimentaria.	Indicador 122 Número de personas que mejoraron su percepción y disminuyeron su inseguridad alimentaria del muestreo de personas que reciben apoyo así como proceso de acompañamiento con aplicación de dos enhinas	Personas que mejoraron sus hábitos alimenticios al hacer uso correcto del apoyo alimentario con base en las capacitaciones y despensas otorgadas	Número de personas que recibieron capacitaciones y despensas y mejoraron su hábitos alimenticios al final del año	41061 (8.1%)	Padrón de beneficiarios y ENHINA	Anual	3,484	ENHINA (reporte de estatus de seguridad alimentaria) Unidad Responsable: Dirección de Seguridad Alimentaria
Promoción de una alimentación correcta en las personas vulnerables en el estado de Jalisco, mediante la entrega de apogos alimenticios, acompañados de acciones de orientación alimentaria.	Indicador 123 Personas con inseguridad alimentaria beneficiadas con despensas en el Edo. de Jal	Personas beneficiadas con despensas en el Edo. de Jal	Número de personas con inseguridad alimentaria beneficiadas con despensas	120,723	Padrón de beneficiarios	Mensual	68435	Padrón de único beneficiarios Unidad Responsable: Dirección de Seguridad Alimentaria

11. Transparencia, difusión y rendición de cuentas

Transparencia:

Por medio del área del Instituto de Transparencia e información pública quien nos menciona que de acuerdo a Lineamientos Generales en materia de protección de información confidencial los sujetos previstos en la Ley de información pública del estado de Jalisco y sus municipios.

Información que se puede consultar en el siguiente link:

“Asistencia Alimentaria a Sujetos Vulnerables (Despensas PAAD) Ene-Feb 2015” en el Artículo 8, Fracción VI, d), Beneficiarios con recursos federales FAM RAMO 33 Años 2013-2015 :

<http://transparencia.info.jalisco.gob.mx/transparencia/dependencia/Sistema%20DIF%20Jalisco%20-%20DIF>

Que el Instituto de Transparencia e Información Pública del Estado de Jalisco tiene la facultad de emitir lineamiento en materia de protección de información confidencial y reservada, en base a esto la información que se maneja en los padrones no se debe hacer de manera pública ya que contienen datos personales de los beneficiarios, y en protección a los menores de edad, así como demás sujetos vulnerables, se reservarán los padrones solo para las autoridades municipales.

En la página de “padrón único” <http://189.211.188.134/> menú Seguridad alimentaria, Despensas, imprimir el encargado de PAAD en el SMDIF deberá imprimir el padrón para transparencia que contiene solo el nombre de la persona beneficiaria el cual se publicara, en su caso, deberá notificar por escrito al beneficiario que fue seleccionado e informarle el calendario en que se le entregarán las 12 despensas del programa; recabando firmas de enterado, y en los casos que no se puedan localizar deberán levantar un acta de hechos circunstancial, en el domicilio del beneficiario con 2 testigos con copia del IFE.

De efectuar cambios en la programación de entregas, deberá informarlo a la Dirección de Seguridad Alimentaria con copia al Departamento de Orientación Alimentaria.

Para dar a conocer el programa el SEDIF tiene en su sitio web información referente a este; así mismo el SMDIF es el encargado de hacer llegar la información a las personas que viven en su comunidad, esto con la finalidad de tener un acercamiento con las personas vulnerables que pueden ser beneficiarias del programa.

Por otra parte a fin de dar cumplimiento a La ley federal de presupuesto y responsabilidad hacendaria, toda promoción y difusión del programa, deberá contener la leyenda: "Este programa es público ajeno a cualquier partido político. Queda prohibido el uso para fines distintos a los establecidos en el programa".

Contraloría Social (Participación Social)

La Contraloría Social del Estado, podría intervenir en la integración de Comités de Vigilancia, haciendo participe a la población beneficiada con el Programa Ayuda Alimentaria Directa, así como la supervisión en coordinación con el SEDIF de la operatividad del programa en los 125 municipios del Estado.

Difusión:

El Sistema DIF municipal promueve las despensas informando a la población los requisitos para ingresar al programa, así como los compromisos que conlleva estar dentro del padrón, así mismo debe de dar a conocer los productos que integran la despensa.

Quejas y denuncias:

En caso de alguna anomalía denunciar a la línea telefónica 01 800 30 00 343, que corresponde a la quejas y denuncias de DIF Jalisco, a la Dirección de Seguridad Alimentaria de DIF Jalisco al tel. 30 30 38 00 ext. 133 y 135 o al Departamento de Aseguramiento de la Calidad a la ext. 140 y 141.

11.1 Padrón de beneficiarios.

Características de Padrón de beneficiarios	
Criterios para la integración del Padrón de Beneficiarios	<ol style="list-style-type: none">1. Se tendrá que tener el dato completo del domicilio del beneficiario (calle, número y colonia), ya que se debe justificar el destino de cada despensa para cualquier auditoria que se presente.2. Todos los beneficiarios dados de alta en el padrón deberán tener su expediente completo.3. Cuando se requiera realizar bajas y altas y/o actualización de datos en el padrón, el SMDIF deberá dar aviso por oficio y adjuntar relación de bajas y altas así como la encuesta ENHINA (ANEXO 5)4. A fin de autorizar el padrón de beneficiarios los SMDIF deberán remitir carta dirigida al Titular de la Dirección de Seguridad Alimentaria del Sistema DIF Jalisco, así como,

	validación del padrón de beneficiarios (ANEXO 11) , acompañado con una impresión del padrón con firma autógrafa del Director del SMDIF y sello del Sistema DIF Municipal.
Portal Web de consulta	28. Se integra el padrón virtual a través de la captura del mismo en la página de "Padrón Único" http://189.211.188.134/
Instancia Responsable de integrar al padrón	El SMDIF captura e integra el padrón con la información relativa a los beneficiarios.
Periodo y mecánica de actualización	El padrón deberá ser actualizado por el SMDIF de manera mensual en caso de que existiera alguna modificación como altas y bajas, con la finalidad de que la información contenida en el mismo, se encuentre actualizada.

12. EVALUACIÓN.

12.1 AGENDA DE EVALUACIÓN.

Este programa al ser adquirido con recursos públicos debe ser fiscalizado y transparentado razón por la cual es objeto de seguimiento, control y auditorías.

Para ello el SEDIF sin previo aviso realiza visitas de verificación de cumplimiento de los compromisos y obligaciones adquiridos en las presentes reglas de operación de conformidad con el plan de seguimiento programado, por lo que el SMDIF deberá otorgar el acceso y los medios necesarios para que realice éstas. Así mismo se deberá de poner a la vista la documentación e información que le sea requerida.

Para el caso de incumplimiento alguno, el SMDIF se compromete hacer el pago de los adeudos de las cuotas de recuperación que tenga para con el SEDIF y que ya hubiere recibido o estén comprometidas, debiendo dar cabal cumplimiento a la entrega correspondiente a los beneficiarios en los términos establecidos en el presente, lo anterior sin menoscabo de las responsabilidades a que se puedan hacer acreedores por el incumplimiento respectivo.

En correlación con lo anterior, el SEDIF para el caso de estimarlo pertinente, se reserva el derecho de retirar las despensas que no se hayan entregado.

Los SMDIF deberán resguardar los expedientes, listados de firmas y todo documento que respalde la operación del programa correspondiente a su administración, las distintas Instancias especializadas, podrán llevar a cabo actividades de fiscalización o auditoría respecto del ejercicio del Programa, los cuales se sujetarán a las disposiciones legales relativas al ejercicio del gasto público. Por lo que la documentación comprobatoria deberá resguardarse por un periodo de 6 años.

12.3 INSTANCIA ENCARGADA DE COORDINAR LA EVALUACIÓN.

La Dirección de Seguridad Alimentaria será la encargada de coordinar las acciones de evaluación efectuadas por los diferentes organismos.

Instancias que participan en la elaboración de mejoras

Las evaluaciones del programa podrán ser realizadas a los municipios de manera aleatoria por parte de Auditoría Superior, Contraloría del estado y DIF nacional en las fechas que ellos estipulen.

Presupuesto destinado para la evaluación

Durante el ejercicio anual de las presentes reglas de operación, se deberá realizar una evaluación externa con cargo al presupuesto asignado al programa que considere que:

1. Para financiar la evaluación externa al programa sujeto a estas reglas de operación que ejerce presupuesto estatal se podrá disponer de hasta 2% del presupuesto total anual asignado.
2. El monto se fijará conforme al tipo de evaluación y de trabajo de investigación que se definan en los términos de referencia correspondientes de acuerdo con el procedimiento contemplado en el Programa Anual de Evaluación (PAE) Jalisco 2016 y en atención a los Lineamientos Generales de Monitoreo y Evaluación de Programas Públicos del Gobierno de Jalisco.
3. Las actividades de evaluación serán coordinadas por la Secretaría de Planeación, Administración y Finanzas, a través de la Dirección General de Monitoreo y Seguimiento en su carácter de Unidad de Evaluación del Gobierno del Estado de Jalisco, de conformidad con el artículo 89, fracción

II del Reglamento de la Ley de Planeación del Estado de Jalisco y Sus Municipios, en colaboración con la instancia que funja como Unidad Interna de Evaluación la dependencia o entidad ejecutora del programa.

4. Las Actividades específicas de las evaluaciones contempladas en el PAE Jalisco 2016 serán aplicables al programa público a que refieren estas reglas de operación y serán coordinadas al interior de la dependencia o entidad ejecutora del programa por la Subdirección general de Planeación y fortalecimiento municipal del Sistema DIF del Estado de Jalisco que fungirá como Unidad Interna de Evaluación.

5. En general se deberá observar lo dispuesto en los Lineamientos Generales para el Monitoreo y Evaluación de los Programas Públicos (LGMEPP), emitidos por la Secretaría de Planeación, Administración y Finanzas y publicados en el Periódico Oficial "El Estado de Jalisco" el 18 de abril de 2015.

Instancias y Mecanismos para determinar que mejoras se implementarán

Con base en la información recabada por las visitas de seguimiento a la operación, capacitación y asesoría que realice el personal del departamento de Orientación Alimentaria y a las observaciones señaladas por contraloría, se realizan las modificaciones pertinentes, como visitas de reevaluación a los municipios, bajas de beneficiarios o en incumplimiento de las reglas de operación se aplica la medida indicativa en dichas reglas.

TRANSITORIOS

PRIMERO. Las presentes reglas tendrán vigencia hasta el momento que sea publicada la nueva emisión de las Reglas de Operación correspondientes.

SEGUNDO. Las presentes reglas tendrán cobertura geográfica en los 125 municipios del estado de Jalisco.

TERCERO. Las presentes reglas incluyen cifras de montos y apoyos correspondientes a la modalidad, mismas que podrán sufrir cambios y estarán sujetos a cambio, de acuerdo a las necesidades operativas de la modalidad correspondiente.

CUARTO. El incumplimiento de las presentes reglas de operación causará diversas sanciones que serán determinadas por las autoridades correspondientes del Sistema DIF Jalisco según el caso.

QUINTO. Cualquier caso no previsto en la presente Regla de Operación será determinado por la Dirección General del Sistema DIF Estatal, en coordinación con la Subdirección General de Planeación y Desarrollo Municipal, la Dirección de Seguridad Alimentaria y todas aquellas que se consideren pertinentes según el caso.

ANEXOS

Los formatos necesarios para la ejecución del programa se encuentran en el SIEM Alimentaria y pueden ser descargados de dicha página. (http://sistemadif.jalisco.gob.mx/siemdif_alimentaria/index.php).

El SMDIF no podrá cambiar, alterar información, ni agregar logotipos de ningún tipo a los formatos que se les entregan para control y operación del Programa, ya que al hacerlo no será válido dicho formato.

Anexo 1 Encuesta ENHINA

Anexo 2 Carta Compromiso

Anexo 3 Constancia de Designación de persona responsable

Anexo 4 Constancia de autorización de entrega de despensas

Anexo 5 Reporte de Altas y Bajas

Anexo 6 Formato de entrega de despensas en localidades

Anexo 7 Reporte de Inconformidad

Anexo 8 Acta Constitutiva del Comité Social del Programa de Ayuda Alimentaria Directa

Anexo 9 Listado de Firmas de asistencia a capacitación de Comité Social

Anexo 10 Entrega de Despensas en Lista de Espera

Anexo 11 Validación de Padrón

Anexo 12 Formato de Firmas de Entrega de Dotación

Anexo 13 Constancia de Notificación de Alta en el padrón

Anexo 14 Integración de la Despensa

Anexo 15 Cuadro de Indicadores

ANEXO 1 ENHINA

SISTEMA NACIONAL PARA EL DESARROLLO INTEGRAL DE LA FAMILIA
ENCUESTA PARA FOCALIZAR HOGARES CON INSEGURIDAD ALIMENTARIA
ENHINA



Atención: encuestador, esta parte está fuera de su alcance de trabajo

Nombre:

Hogar: 1. Seguro
 2. Inseguro leve
 3. Inseguro moderado
 4. Inseguro severo

Encuesta dirigida al programa de Desarrollo Escolar: SI NO

Ubicar a nivel de escuela al aplicar programa Desarrollo Escolar

Escuela: _____
Estado: _____
Municipio: _____
Localidad: _____

1. CLAVE DE IDENTIFICACIÓN

1	Identificación geográfica del hogar 1. Entidad federativa: _____ 2. Municipio o delegación: _____ 3. Localidad: _____
2	Orden de entrevista 2.1 Resultado de la entrevista: <input type="checkbox"/> 1. Primera visita <input type="checkbox"/> 2. Segunda visita <input type="checkbox"/> 3. Tercera visita 2.2 Razón por la que la entrevista está incompleta: _____ 2.3 Razón por la que no se realizó la entrevista: _____ 2.4 Fecha de aplicación (dd/mm/aa): <input type="text"/> <input type="text"/> <input type="text"/> 2.5 Hora de inicio de la entrevista: _____ 2.6 Hora de término de la entrevista: _____ 2.7 Duración de la entrevista: _____ minutos 2.8 Nombre del encuestador: _____ 2.9 Nombre del capacitista: _____

"¿Somos el más fuertes! Servicio del DIF _____ estamos haciendo un estudio de algunos hogares vulnerables con la intención de ir al hogar, ¿Así puede identificar estos hogares de su hogar? Su opinión es muy importante para nosotros. Toda la información que usted nos proporcione es confidencial"

"Los datos personales proporcionados serán protegidos e incorporados y almacenados en el Sistema de datos personales SIM con la finalidad de sustentar y reforzar el servicio de Seguridad Alimentaria. La encuesta se realiza en cumplimiento del programa Desnutrición de los Niños, Niñas y Adolescentes de Protección de Datos Personales, publicado en el Diario Oficial de la Federación el 30 de septiembre de 2015."

2. DIFUSIÓN DEL MATERIAL

3	Calle, avenida, calles, camellero o caminos: _____
4	Numero exterior: _____
5	Numero interior: _____
6	Colegio, fraccionamiento, barrio, unidad habitacional, etc: _____
7	Código postal: _____
8	Referencia del domicilio: _____

3. COMPOSICIÓN DEL HOGAR

9	¿Cuántas personas habitan en esta vivienda contando a niños pequeños y a los adultos? <input type="text"/>
10	¿Todas las personas que viven en esta vivienda comparten un mismo gasto para comer? 1. SI <input type="checkbox"/> <input type="checkbox"/> No <input type="checkbox"/> 2. No <input type="checkbox"/> <input type="checkbox"/> Continuar <input type="checkbox"/> (Encuestador encuestador en el hogar, este defensor por personas que comparten un mismo gasto)
11	¿Cuántos hogares o grupos de personas comparten un mismo gasto dentro de su vivienda? <input type="text"/>

Muestreo a las personas que participan al intercambio o comercialización por el Jalisco de leche.						
12. Municipio y/o zona	Prueba estandarizada (norma de calidad de solamente una para cada residencia o distrito)	13. Fecha de muestreo	14. Zona	15. Grupos de edad	16. Área de muestra	17. Descripción de las personas de las que se obtuvo la muestra
101	1. M 2. M	1 / 1	1. Hospital 2. Hospital	1. Niños 2. Preescolar 3. Primaria 4. Secundaria 5. Tercera enseñanza 6. Cuarta enseñanza 7. Quinto enseñanza 8. Sexto enseñanza 9. Comercio de la Universidad 10. Institutos y Escuelas 11. Profesores de la Universidad 12. Profesores de primaria 13. Profesores de secundaria 14. Otros (especificar)	1. M 2. M	1. Trabajo 2. Trabajo a tiempo completo, tiempo parcial de la familia, libre, contratado, etc. 3. Trabajo a tiempo completo de la familia 4. Trabajo a tiempo parcial de la familia 5. Trabajo a tiempo completo de la familia 6. Trabajo a tiempo parcial de la familia 7. Trabajo a tiempo completo de la familia 8. Trabajo a tiempo parcial de la familia 9. Trabajo a tiempo completo de la familia 10. Trabajo a tiempo parcial de la familia 11. Trabajo a tiempo completo de la familia 12. Trabajo a tiempo parcial de la familia 13. Trabajo a tiempo completo de la familia 14. Trabajo a tiempo parcial de la familia 15. Trabajo a tiempo completo de la familia 16. Trabajo a tiempo parcial de la familia 17. Trabajo a tiempo completo de la familia 18. Trabajo a tiempo parcial de la familia 19. Trabajo a tiempo completo de la familia 20. Trabajo a tiempo parcial de la familia 21. Trabajo a tiempo completo de la familia 22. Trabajo a tiempo parcial de la familia 23. Trabajo a tiempo completo de la familia 24. Trabajo a tiempo parcial de la familia 25. Trabajo a tiempo completo de la familia 26. Trabajo a tiempo parcial de la familia 27. Trabajo a tiempo completo de la familia 28. Trabajo a tiempo parcial de la familia 29. Trabajo a tiempo completo de la familia 30. Trabajo a tiempo parcial de la familia 31. Trabajo a tiempo completo de la familia 32. Trabajo a tiempo parcial de la familia 33. Trabajo a tiempo completo de la familia 34. Trabajo a tiempo parcial de la familia 35. Trabajo a tiempo completo de la familia 36. Trabajo a tiempo parcial de la familia 37. Trabajo a tiempo completo de la familia 38. Trabajo a tiempo parcial de la familia 39. Trabajo a tiempo completo de la familia 40. Trabajo a tiempo parcial de la familia 41. Trabajo a tiempo completo de la familia 42. Trabajo a tiempo parcial de la familia 43. Trabajo a tiempo completo de la familia 44. Trabajo a tiempo parcial de la familia 45. Trabajo a tiempo completo de la familia 46. Trabajo a tiempo parcial de la familia 47. Trabajo a tiempo completo de la familia 48. Trabajo a tiempo parcial de la familia 49. Trabajo a tiempo completo de la familia 50. Trabajo a tiempo parcial de la familia 51. Trabajo a tiempo completo de la familia 52. Trabajo a tiempo parcial de la familia 53. Trabajo a tiempo completo de la familia 54. Trabajo a tiempo parcial de la familia 55. Trabajo a tiempo completo de la familia 56. Trabajo a tiempo parcial de la familia 57. Trabajo a tiempo completo de la familia 58. Trabajo a tiempo parcial de la familia 59. Trabajo a tiempo completo de la familia 60. Trabajo a tiempo parcial de la familia 61. Trabajo a tiempo completo de la familia 62. Trabajo a tiempo parcial de la familia 63. Trabajo a tiempo completo de la familia 64. Trabajo a tiempo parcial de la familia 65. Trabajo a tiempo completo de la familia 66. Trabajo a tiempo parcial de la familia 67. Trabajo a tiempo completo de la familia 68. Trabajo a tiempo parcial de la familia 69. Trabajo a tiempo completo de la familia 70. Trabajo a tiempo parcial de la familia 71. Trabajo a tiempo completo de la familia 72. Trabajo a tiempo parcial de la familia 73. Trabajo a tiempo completo de la familia 74. Trabajo a tiempo parcial de la familia 75. Trabajo a tiempo completo de la familia 76. Trabajo a tiempo parcial de la familia 77. Trabajo a tiempo completo de la familia 78. Trabajo a tiempo parcial de la familia 79. Trabajo a tiempo completo de la familia 80. Trabajo a tiempo parcial de la familia 81. Trabajo a tiempo completo de la familia 82. Trabajo a tiempo parcial de la familia 83. Trabajo a tiempo completo de la familia 84. Trabajo a tiempo parcial de la familia 85. Trabajo a tiempo completo de la familia 86. Trabajo a tiempo parcial de la familia 87. Trabajo a tiempo completo de la familia 88. Trabajo a tiempo parcial de la familia 89. Trabajo a tiempo completo de la familia 90. Trabajo a tiempo parcial de la familia 91. Trabajo a tiempo completo de la familia 92. Trabajo a tiempo parcial de la familia 93. Trabajo a tiempo completo de la familia 94. Trabajo a tiempo parcial de la familia 95. Trabajo a tiempo completo de la familia 96. Trabajo a tiempo parcial de la familia 97. Trabajo a tiempo completo de la familia 98. Trabajo a tiempo parcial de la familia 99. Trabajo a tiempo completo de la familia 100. Trabajo a tiempo parcial de la familia
102		1 / 1				
103		1 / 1				
104		1 / 1				
105		1 / 1				
106		1 / 1				
107		1 / 1				
108		1 / 1				
109		1 / 1				
110		1 / 1				

4. INFORMACIÓN ESCUELAS					
22. A Nivel de municipio	22.1. Estrategias de mejora	22.2. Componentes de mejora	22.3. Escuelas públicas o privadas	22.4. Maestros de planta	22.5. Locales
001	1. Atención a la diversidad 2. Atención a la diversidad 3. Atención a la diversidad 4. Atención a la diversidad 5. Atención a la diversidad 6. Atención a la diversidad 7. Atención a la diversidad 8. Atención a la diversidad 9. Atención a la diversidad 10. Atención a la diversidad 11. Atención a la diversidad 12. Atención a la diversidad 13. Atención a la diversidad 14. Atención a la diversidad 15. Atención a la diversidad 16. Atención a la diversidad 17. Atención a la diversidad 18. Atención a la diversidad 19. Atención a la diversidad 20. Atención a la diversidad	1. Personal docente 2. Personal administrativo 3. Personal de apoyo 4. Personal de mantenimiento 5. Personal de limpieza 6. Personal de seguridad 7. Personal de transporte 8. Personal de alimentación 9. Personal de salud 10. Personal de mantenimiento 11. Personal de transporte 12. Personal de alimentación 13. Personal de salud 14. Personal de mantenimiento 15. Personal de transporte 16. Personal de alimentación 17. Personal de salud 18. Personal de mantenimiento 19. Personal de transporte 20. Personal de alimentación	1. Escuelas 2. Escuelas		
002					
003					
004					
005					
006					
007					
008					
009					
010					
011					

5. INGRESOS Y GASTOS DEL HOGAR	
23	¿El ingreso del hogar es fijo durante todo el año? S <input type="checkbox"/> No <input type="checkbox"/>
24	¿Cuánto es el gasto promedio del mes pagado que incluye a la alimentación de su familia? \$ <input type="text"/>
25	¿Crea animales para que su familia los cría? S <input type="checkbox"/> No <input type="checkbox"/>
26	¿Produce alguna verdura, fruta, maíz o frijol para que su familia los coma? S <input type="checkbox"/> No <input type="checkbox"/> <i>Atención: anotar en la pregunta 26.7 si responde Sí a preguntas 25 o 26</i>
26.1	¿Qué porcentaje representa la producción de su huerta y/o animales de cría en la alimentación del hogar? (Una opción) <input type="checkbox"/> (26.1) 1. Menos de 10% 2. Entre 10 y 20% 3. Más de 20%
6. APORTE ALIMENTICIOS (EXCEPTO DE)	
27	¿Algun miembro del hogar recibe algún apoyo alimentario en los últimos 6 meses? S <input type="checkbox"/> No <input type="checkbox"/> <i>Atención: anotar en el caso de NO haber recibido pagaré #28</i>
28	En caso de la respuesta ser positiva, ¿de qué tipo fue este apoyo? 1. Despensa o despensa <input type="checkbox"/> S <input type="checkbox"/> No <input type="checkbox"/> 2. Alimentos escolar <input type="checkbox"/> S <input type="checkbox"/> No <input type="checkbox"/> 3. Suplemento, complemento alimenticio y papilla <input type="checkbox"/> S <input type="checkbox"/> No <input type="checkbox"/> 4. Leche <input type="checkbox"/> S <input type="checkbox"/> No <input type="checkbox"/> 5. Equipo médico (aparatos de apoyo) <input type="checkbox"/> S <input type="checkbox"/> No <input type="checkbox"/> 6. Otro tipo de apoyo en especie <input type="checkbox"/> S <input type="checkbox"/> No <input type="checkbox"/>

7. NECESIDAD DE SERVICIOS DEL Hogar	
29	¿Todas las personas del hogar tienen derecho a algún servicio de salud (Seguro Popular, IMSS, ISSSTE, PEMEX, SEDENA, Marina, consulta privada)? S <input type="checkbox"/> No <input type="checkbox"/>
8. CUBIERTA Y ESTADO DE LA VIVIENDA	
30	¿El material del piso de la vivienda es de tierra? S <input type="checkbox"/> No <input type="checkbox"/>
31	¿El material del techo de la vivienda es lamina, cartón o asbestos? S <input type="checkbox"/> No <input type="checkbox"/>
32	¿El material de los muros es de barro o bajareque, cartón, barro, lamina (cartón, metálica, asbesto) o material de desecho? S <input type="checkbox"/> No <input type="checkbox"/>
33	Número de habitaciones de la vivienda sin contar baño o cocina [] <input type="text"/>
34	¿El propietario de la casa es dueño vivo? S <input type="checkbox"/> No <input type="checkbox"/>
35	¿En la zona en la que usted vive, hubo algún desastre natural grave durante los últimos 12 meses, en el que su hogar o familia resultó afectado? S <input type="checkbox"/> No <input type="checkbox"/>
9. ACCESO A SERVICIOS BÁSICOS DE LA VIVIENDA	
36	¿Su hogar cuenta con agua entubada dentro de la vivienda? S <input type="checkbox"/> No <input type="checkbox"/>
37	¿Su hogar cuenta con drenaje y fosa séptica? S <input type="checkbox"/> No <input type="checkbox"/>
38	¿Su hogar dispone de energía eléctrica? S <input type="checkbox"/> No <input type="checkbox"/>
39	¿Utiliza al gas para cocinar y calentar los alimentos? S <input type="checkbox"/> No <input type="checkbox"/>
40	En caso de contar con estufa de leña, ¿está bien chimenea? S <input type="checkbox"/> No <input type="checkbox"/>
41	¿Su hogar cuenta con refrigerador en funcionamiento? S <input type="checkbox"/> No <input type="checkbox"/>

INSTRUMENTOS PARA EL ANÁLISIS DEL ESTADO DE BIENESTAR	
<p style="text-align: center;">Instruente para el diagnóstico sobre el estado que corresponde a los siguientes aspectos de la familia:</p> <p style="text-align: center;">1. Nunca 2. Casi vez 3. A veces 4. Siempre</p> <p style="text-align: center;">¿Esta pregunta se hace con respecto a los últimos 3 meses. En los hogares donde sólo haya adultos, se debe ser consultado con miembros del hogar por 15 días consecutivos, los días de la semana 46 a la 51. En los hogares donde haya adultos, jóvenes, niñas: Asegurar todos los miembros de la familia, es decir, al menos a la familia de 55.</p>	<p>52. ¿Se compraron nuevos alimentos de los necesarios para los niños de su hogar por que el dinero se acabó?</p> <p style="text-align: center;">[52] <input type="text"/></p>
<p>44. ¿En su hogar falta dinero para comprar alimentos?</p> <p style="text-align: center;">[44] <input type="text"/></p>	<p>53. ¿Faltan meses de 15 días de su hogar se ha quedado sin comer nada si ha por falta de dinero?</p> <p style="text-align: center;">[53] <input type="text"/></p>
<p>45. ¿Le ha preocupado a usted o a algún adulto de su familia que la comida se acabe en su hogar?</p> <p style="text-align: center;">[45] <input type="text"/></p>	<p>54. ¿Faltan meses de 15 días de su hogar dejó de desayunar, comer o cenar por falta de dinero?</p> <p style="text-align: center;">[54] <input type="text"/></p>
<p>46. ¿Usted o algún adulto de su familia se quedó sin comer nada si día por falta de dinero?</p> <p style="text-align: center;">[46] <input type="text"/></p>	<p>55. ¿Faltan meses de 15 días de su hogar comen al mismo alimento por varios días por que no pudieron obtener otro por falta de dinero?</p> <p style="text-align: center;">[55] <input type="text"/></p>
<p>47. ¿Usted o algún adulto de su familia ha dejado de cenar en el desayuno, comida o cena por falta de dinero?</p> <p style="text-align: center;">[47] <input type="text"/></p>	<p>56. ¿Faltan meses de 15 días de su hogar ha desayunado, comido o cenado menos de lo que acostumbraba por falta de dinero?</p> <p style="text-align: center;">[56] <input type="text"/></p>
<p>48. ¿Usted o algún adulto de su familia comen al mismo alimento por varios días por que no pudieron obtener otro por falta de dinero?</p> <p style="text-align: center;">[48] <input type="text"/></p>	<p>57. ¿Faltan meses de 15 días de su hogar se ha quedado de hambre por falta de comida?</p> <p style="text-align: center;">[57] <input type="text"/></p>
<p>49. ¿Usted o algún adulto de su familia ha desayunado, comido o cenado menos de lo que acostumbraba por falta de dinero?</p> <p style="text-align: center;">[49] <input type="text"/></p>	<p>58. ¿Faltan meses de 15 días de su hogar se ha ido a dormir con hambre por falta de comida?</p> <p style="text-align: center;">[58] <input type="text"/></p>
INSTRUMENTOS	
<p>50. ¿Usted o algún adulto de su familia se quedó de hambre por falta de comida?</p> <p style="text-align: center;">[50] <input type="text"/></p>	<p>59. ¿Usted o algún adulto de su familia se ha ido a dormir con hambre por falta de comida?</p> <p style="text-align: center;">[59] <input type="text"/></p>

ENCUESTA

FECHA:

NOMBRE DEL ENTREVISTADO:

DIRECCIÓN:



ENCUESTA DE OPINIONES DE LOS CIUDADANOS DEL ESTADO DE JALISCO SOBRE EL PROYECTO DE LEY DE REFORMA DEL SISTEMA DE SEGURIDAD PÚBLICA DEL ESTADO DE JALISCO

4

INSTITUTO JALISQUEÑO DE ESTADÍSTICA Y ANÁLISIS SOCIAL

ANEXO 2

ANEXO 2)

PROGRAMA AYUDA ALIMENTARIA DIRECTA

CARTA COMPROMISO

Municipio _____ **Comunidad** _____ **Fecha** _____

Yo _____, beneficiario del programa de ayuda directa, para el año _____, me comprometo a cumplir con las reglas de operación y cumplir con lo siguiente:

1. Asistir a las pláticas de orientación alimentaria de manera puntual, cubriendo la totalidad de las mismas,
2. Hacer buen uso de los productos de la despensa, obligándome a no venderlos, tirarlos y/o regalarlos,
3. Entregar todos y cada uno de los documentos que como beneficiario estoy obligado, para la integración de mi expediente,
4. Participar en todos los concursos y eventos que organice el Sistema DIF Municipal, orientados a mejorar los hábitos alimenticios, como son; concurso de platillos, pláticas, degustaciones, conservación de alimentos, entre otros,
5. Pagar la cuota de recuperación de \$10.00 (diez pesos 00/100 m.n.),
6. Notificar el cambio al Sistema DIF Municipal, para actualizar mi expediente, como son, cambio de domicilio, fallecimiento, ingresos, entre otros,

Declaro bajo protesta de decir verdad, que todos y cada uno de los documentos e información proporcionados, para ser beneficiario del programa, son correctos.

Nombre y firma
Beneficiario

Nombre y firma
Director (a) DIF Municipal

Sello DIF Municipal



(ANEXO 3)

**CONSTANCIA DE DESIGNACIÓN
DE PERSONA RESPONSABLE**

PROGRAMA AYUDA ALIMENTARIA DIRECTA

Municipio _____ **Comunidad** _____ **Fecha** _____

Yo _____ autorizo a _____,
le sean entregadas las despensas de enero a diciembre, designándole como
responsable en el padrón de despensas.

Se anexa copia de identificación oficial del responsable.

**Nombre y firma
del beneficiario**

**Nombre y firma
Del responsable**

**Nombre y firma
del Director(a) DIF municipal**

Sello DIF municipal

(ANEXO 4)

**CONSTANCIA DE AUTORIZACION DE
ENTREGA DE DESPENSA**

PROGRAMA AYUDA ALIMENTARIA DIRECTA
(Este formato es por un mes, en ningún caso podrá amparar la
entrega de varias despensas ó meses)

Municipio _____ **Comunidad** _____ **Fecha** _____

Yo _____ autorizo a _____,
le sea entregada la despensa correspondiente al mes
de _____.

Por esta ocasión no me es posible acudir a recogerlo por el motivo de:

- Se anexa justificante que respalda el motivo de su ausencia.
- Copia de identificación del beneficiario o responsable, así como de quién recibe.

**Nombre y firma
del beneficiario ó responsable**

**Nombre y firma
de quién recibe la despensa**

**Nombre y firma
del Director(a) DIF municipal**

Sello DIF municipal

Anexo 5

DIF JALISCO	PROGRAMA ASISTENCIA ALIMENTARIA A POBLACIÓN VULNERABLE FORMATO PARA REPORTAR DESPENSA DE ALTAS Y BAJAS PROGRAMA DE AYUDA ALIMENTARIA (ANEXO 5)	
CICLO DEL PADRON _____	MUNICIPIO _____	LOCALIDAD _____
No.	NOMBRE DEL BENEFICIARIO QUE SE DIÓ DE BAJA	NOMBRE DEL BENEFICIARIO QUE SE DIÓ DE ALTA
	APELLIDO PATERNO APELLIDO MATERNO NOMBRE (S) _____	APELLIDO PATERNO APELLIDO MATERNO NOMBRE (S) _____ MOTIVO DE LA BAJA _____
1		
2		
3		
4		
5		
6		
7		
8		
9		
10		
11		
12		
13		
14		
15		
FECHA	FIRMA DEL DIRECTOR(A)	SELLO DEL MUNICIPIO

Página 1

Anexo 6



Programa Ayuda Alimentaria Directa (PAAD)



(ANEXO 6)

Programa de entregas por parte de los Municipios a los beneficiarios de los programas alimentarios del DIF Jalisco
Mes de _____ Año _____

No.	Nombre del Municipio	Nombre de la localidad	Fecha programada PAAD	Horario
1				
2				
3				
4				
5				
6				
7				

ANEXO 7



Reporte de inconformidad de productos alimenticios
Departamento de Aseguramiento de la Calidad

Número de Folia				
Fecha	Municipio	Región		
Porrana que reporta		Cargo y Firma		
Presidente o Director del Sistema DIF Municipal		Firma		
Descripción de la inconformidad				
Producto en mal estado o rechazado al proveedor				
Fecha de recepción	Número de factura	Fecha de caducidad	Número de lote	
1.-				
2.-				
3.-				
Nombre del producto	a	b	c	
1.-				
2.-				
3.-				
a) En mal estado (calor, olor azabara) b) Empaquetada, maltratada o dañada c) Con residuos diversos (Hongo, excremento, etc) d) Por ser incompletar a cantidad menor e) Otras		Observaciones:		
Productos faltantes				
Fecha de recepción				
Nombre del producto faltante	Total			Observaciones
	Facturar	Recibir	Faltante	
Datos a llenar por el Sistema DIF estatal				
Comentario de Aseguramiento de la Calidad				
Fecha, nombre y firma de quien recibe por parte del departamento de Aseguramiento de la Calidad				
Seguimiento				
CONSIDERACIONES GENERALES PARA SU LLENADO AL REVERSO				

Fecha de actualización: 13 de Septiembre de 2012 V.01 Cédula: DJ-SA-SG-RE-33

Anverso

No.	Concepto	Espacio para anotar
1	Numero de Folio	Numero consecutivo que le asigna el Depto. de Aseguramiento de la Calidad. DIF Jal.
2	Fecha	Día, mes y año en que se realizó el reporte
3	Municipio	Nombre del municipio al que le corresponde el Sistema DIF que realiza el reporte.
4	Región	Número de la región al que pertenece el municipio
5	Persona que reporta	Nombre de la persona que efectúa el reporte
6	Cargo y firma	Nombramiento y firma de la persona que realiza el reporte
7	Presidenta o Directora del Sistema DIF Municipal	Nombre de la Presidenta o Director del DIF que efectúa el reporte.
8	Firma	Firma de Presidenta o Director del DIF que efectúa el reporte.
PRODUCTO EN MAL ESTADO O RECHAZADO AL PROVEEDOR		
9	Fecha de recepción	Día, mes y año de la fecha en que el DIF Municipal recibió los productos alimenticios por parte del proveedor.
10	Número de factura	Número de la factura a la que corresponde los productos detectados o rechazados en mal estado al proveedor.
11	Fecha de caducidad	Día, mes y año que señalan los artículos como fecha en que estos caducan.
12	Numero de lote	Número de lote señalado en el producto referido.
13	Nombre del producto	Señalar si se trata de leche, galleta, palanquetas, arroz, frijol, harina, etc de productos en mal estado o rechazados.
14	Anomalías	Tachar o marcar con una "X" en el recuadro correspondiente (a,b,c,d,e) a las anomalías que presentan los productos tomando en cuenta la lista de incisos sugerida en el recuadro inferior.
15	Causas del rechazo	Especificar las razones por las que rechazaron dichos productos al proveedor.
16	Observaciones	Anotar aquellos comentarios que consideren importantes para el complemento de la información proporcionada al respecto.
PRODUCTOS FALTANTES		
17	Fecha de recepción	Día, mes y año de la fecha en que el DIF Municipal recibió los productos alimenticios por parte del proveedor
18	Numero de factura	Número de la factura a la que corresponden los productos faltantes detectados
19	Nombre del producto faltante	Señalar si se trata de leche, galleta, palanqueta, arroz, frijol, harina, etc de producto faltante.
20	Total facturados	Señalar el numero total de producto que señala la factura para ser entregado
21	Total recibidos	Señalar la cantidad exacta en unidades de producto que recibió del proveedor
22	Total faltantes	Señalar el numero total de producto que hicieron falta entregar por parte del proveedor y están señalados en la factura.
23	Observaciones	Anotar aquellos comentarios que consideren importantes para el complemento de la información proporcionada al respecto.
DATOS A LLENAR POR EL DIF ESTATAL		
24	Comentarios de Aseguramiento de la Calidad	Observaciones realizadas por el departamento de Aseguramiento de la Calidad en torno a los productos referidos.
25	Fecha, nombre y firma	Especificar el día, mes y año, así como el nombre y la firma de la persona del departamento de Aseguramiento de la Calidad que recibió el reporte.
26	Seguimiento	Observaciones del seguimiento y solución que realice el almacén. general o el departamento de Aseguramiento de la Calidad según sea el caso.
CONSIDERACIONES GENERALES PARA SU LLENADO		

Anexo 8



(ANEXO 8)

ACTA CONSTITUTIVA DEL COMITÉ SOCIAL DEL PROGRAMA AYUDA ALIMENTARIA DIRECTA

En _____ siendo las _____ horas del día _____ de _____ del 20 _____
en la localidad _____ del municipio _____ del estado de _____
reunidos en asamblea el (la) _____ Director (a) de
del Sistema DIF municipal, el (la) _____ Delegado Regional de DIF
Jalisco, y el (la) _____ representante de Seguridad Alimentaria de
DIF Jalisco, con el propósito de constituir el Comité Social del PAAD, el cual tendrá como
finalidad contribuir con los objetivos que el Programa Ayuda Alimentaria persigue.
Este Comité Social estará formado por cinco personas: Presidente, Tesorero, Secretaria y
dos vocales ajenas al PAAD.

FUNCIONES Y RESPONSABILIDADES DEL COMITÉ

1. Verificar que se cobre únicamente la cuota de recuperación estipulada.
2. Verificar que los beneficiarios cumplan con los requisitos de inclusión del programa.
3. Vigilar que el beneficiario reciba su despensa (cada mes) según reglas de operación.
4. Informar al Sistema DIF municipal y/o al Delegado cualquier anomalía en todo el proceso de entrega, recepción de despensas a beneficiarios.
5. Apoyar de ser necesario en la entrega de las despensas PAAD, con la cuota de recuperación, apoyar en convocar para las pláticas de Orientación Alimentaria.
6. Denunciar en caso necesario de alguna anomalía al tel. 01800 4663786 gratuito de la Contraloría Social del Estado y a la Dirección de Asistencia Alimentaria de DIF Jalisco al tel. 30 30 38 00 ext. 132 y 133. No. gratuito DIF Jalisco 018003000343.

FUNCIONES Y RESPONSABILIDADES DEL PRESIDENTE DEL COMITÉ

Informar a los beneficiarios sobre los lineamientos de operación del Programa.

Vigilar el buen manejo del Programa

Convocar a reuniones

Dirigir las sesiones

Delegar acciones y que se cumplan.

FUNCIONES Y RESPONSABILIDADES DEL TESORERO DEL COMITÉ

Recabar las cuotas de recuperación mensual de las despensas y entregarlas al Sistema DIF municipal.

Registro contable de entradas y salidas de las cuotas de recuperación.

Entregarlo al Sistema DIF municipal a tiempo para evitar atrasos de pago.

Verificar que los productos de la despensa estén completos y en buenas condiciones por mes.



FUNCIONES Y RESPONSABILIDADES DE LA SECRETARIA DEL COMITÉ

Levantar minuta y registrar asistencia.
Convocar a los beneficiarios de las fechas de entrega de despensa y de pláticas cada mes.

FUNCIONES Y RESPONSABILIDADES DE LAS VOCALES DEL COMITÉ

Fungir como testigos de vigilancia y buen control del programa.
No permitir que se altere la cuota de recuperación.
Contribuir a que la gente asista a las pláticas.
Apoyar en la convocatoria a los beneficiarios.

Se establecen los nombres de las personas elegidas por voto mayoritario para conformar este Comité Social, estando de acuerdo con las funciones y responsabilidades que se contemplan en la presente acta.

NOMBRE	CARGO	FIRMA
_____	<u>Presidente (a)</u>	_____
_____	<u>Tesorero (a)</u>	_____
_____	<u>Secretario (a)</u>	_____
_____	<u>Vocal</u>	_____
_____	<u>Vocal</u>	_____

El Comité queda constituido por los integrantes antes mencionados, comprometiéndose a cumplir con los lineamientos establecidos.

TESTIGO

TESTIGO

DIRECTORA DEL SISTEMA DIF MUNICIPAL

ENCARGADO DEL PROGRAMA AYUDA ALIMENTARIA EN DIF MUNICIPAL

SELLO DEL DIF MUNICIPAL

ANEXO 9



**SISTEMA DIF JALISCO
DIRECCIÓN DE SEGURIDAD ALIMENTARIA
DEPARTAMENTO DE AYUDA ALIMENTARIA DIRECTA
(ANEXO 9)**

Lista de Asistencia Capacitación de Comité Social

MUNICIPIO: _____ **LOCALIDAD:** _____ **FECHA:** _____

Nombre del Integrante del Comité	Cargo	Localidad	Firma de Asistencia a Capacitación

FIRMA DE LA DIRECTOR (A)

SELLO DEL SMDIF



ENTREGA DE DESPENSAS EN LISTA DE ESPERA PAAD
DEPARTAMENTO DE ORIENTACION ALIMENTARIA
SUBPROGRAMA AYUDA ALIMENTARIA DIRECTA
[ANEXO 10]

CICLO DEL PADRON _____ LOCALIDAD _____ MES _____

CUMPL	MADRE DEL BENEFICIARIO		RESPONSABLE DEL BENEFICIARIO		EN SUSTITUCION DE CUMPL RECIBIR BONIFIC COMPLETO DEL BENEFICIARIO DEL PADRON QUE NO EXISTE	FIRMA DE DESPESA
	APellido PATERNO	Apellido MATEO	Nombre (S)	Nombre (S)		
1						
2						
3						
4						
5						
6						
7						
8						
9						
10						
11						
12						
13						
14						
15						
16						
17						
18						
19						
20						
21						
22						
23						
24						
25						
26						
27						
28						
29						
30						
31						
32						
33						
34						
35						
36						
37						
38						
39						
40						
41						
42						
43						
44						
45						
46						
47						
48						
49						
50						
51						
52						
53						
54						
55						
56						
57						
58						
59						
60						
61						
62						
63						
64						
65						
66						
67						
68						
69						
70						
71						
72						
73						
74						
75						
76						
77						
78						
79						
80						
81						
82						
83						
84						
85						
86						
87						
88						
89						
90						
91						
92						
93						
94						
95						
96						
97						
98						
99						
100						

Página 1

Página 2

UN PRESENTE DEL RESPONSABLE DEL BENEFICIARIO
 1. NOMBRE _____
 2. TRUQUE _____
 3. PUEBLO (M) _____
 4. MUNICIPIO (M) _____
 5. ESTADO (M) _____
 6. CARRERA (M) _____
 7. TELEFONO (M) _____
 8. FECHA DE LA FOTOGRAFIA _____
 9. FOTOGRAFIA (M) _____
 10. FOTOGRAFIA (M) _____
 11. FOTOGRAFIA (M) _____
 12. FOTOGRAFIA (M) _____
 13. FOTOGRAFIA (M) _____
 14. FOTOGRAFIA (M) _____
 15. FOTOGRAFIA (M) _____
 16. FOTOGRAFIA (M) _____
 17. FOTOGRAFIA (M) _____
 18. FOTOGRAFIA (M) _____
 19. FOTOGRAFIA (M) _____
 20. FOTOGRAFIA (M) _____
 21. FOTOGRAFIA (M) _____
 22. FOTOGRAFIA (M) _____
 23. FOTOGRAFIA (M) _____
 24. FOTOGRAFIA (M) _____
 25. FOTOGRAFIA (M) _____
 26. FOTOGRAFIA (M) _____
 27. FOTOGRAFIA (M) _____
 28. FOTOGRAFIA (M) _____
 29. FOTOGRAFIA (M) _____
 30. FOTOGRAFIA (M) _____
 31. FOTOGRAFIA (M) _____
 32. FOTOGRAFIA (M) _____
 33. FOTOGRAFIA (M) _____
 34. FOTOGRAFIA (M) _____
 35. FOTOGRAFIA (M) _____
 36. FOTOGRAFIA (M) _____
 37. FOTOGRAFIA (M) _____
 38. FOTOGRAFIA (M) _____
 39. FOTOGRAFIA (M) _____
 40. FOTOGRAFIA (M) _____
 41. FOTOGRAFIA (M) _____
 42. FOTOGRAFIA (M) _____
 43. FOTOGRAFIA (M) _____
 44. FOTOGRAFIA (M) _____
 45. FOTOGRAFIA (M) _____
 46. FOTOGRAFIA (M) _____
 47. FOTOGRAFIA (M) _____
 48. FOTOGRAFIA (M) _____
 49. FOTOGRAFIA (M) _____
 50. FOTOGRAFIA (M) _____
 51. FOTOGRAFIA (M) _____
 52. FOTOGRAFIA (M) _____
 53. FOTOGRAFIA (M) _____
 54. FOTOGRAFIA (M) _____
 55. FOTOGRAFIA (M) _____
 56. FOTOGRAFIA (M) _____
 57. FOTOGRAFIA (M) _____
 58. FOTOGRAFIA (M) _____
 59. FOTOGRAFIA (M) _____
 60. FOTOGRAFIA (M) _____
 61. FOTOGRAFIA (M) _____
 62. FOTOGRAFIA (M) _____
 63. FOTOGRAFIA (M) _____
 64. FOTOGRAFIA (M) _____
 65. FOTOGRAFIA (M) _____
 66. FOTOGRAFIA (M) _____
 67. FOTOGRAFIA (M) _____
 68. FOTOGRAFIA (M) _____
 69. FOTOGRAFIA (M) _____
 70. FOTOGRAFIA (M) _____
 71. FOTOGRAFIA (M) _____
 72. FOTOGRAFIA (M) _____
 73. FOTOGRAFIA (M) _____
 74. FOTOGRAFIA (M) _____
 75. FOTOGRAFIA (M) _____
 76. FOTOGRAFIA (M) _____
 77. FOTOGRAFIA (M) _____
 78. FOTOGRAFIA (M) _____
 79. FOTOGRAFIA (M) _____
 80. FOTOGRAFIA (M) _____
 81. FOTOGRAFIA (M) _____
 82. FOTOGRAFIA (M) _____
 83. FOTOGRAFIA (M) _____
 84. FOTOGRAFIA (M) _____
 85. FOTOGRAFIA (M) _____
 86. FOTOGRAFIA (M) _____
 87. FOTOGRAFIA (M) _____
 88. FOTOGRAFIA (M) _____
 89. FOTOGRAFIA (M) _____
 90. FOTOGRAFIA (M) _____
 91. FOTOGRAFIA (M) _____
 92. FOTOGRAFIA (M) _____
 93. FOTOGRAFIA (M) _____
 94. FOTOGRAFIA (M) _____
 95. FOTOGRAFIA (M) _____
 96. FOTOGRAFIA (M) _____
 97. FOTOGRAFIA (M) _____
 98. FOTOGRAFIA (M) _____
 99. FOTOGRAFIA (M) _____
 100. FOTOGRAFIA (M) _____

ELABORÓ: _____
 FIRMA DEL DIRECTOR(A) _____
 SELLO DEL DIF MUNICIPAL _____

ANEXO 11



VALIDACION DEL PADRON DE BENEFICIARIOS

DESPENSAS PAAD

(ANEXO 11)

Por medio de la presente hago constar que en el municipio de _____, se recabó la información del programa Ayuda Alimentaria Directa y fue debidamente capturada en el Programa SIEM DIF Alimentaria, registrando un total de _____ beneficiarios en el padrón para el año _____, por lo cual la información capturada y entregada en mi calidad de Directora General del Sistema DIF del municipio de _____; la valido mediante mi firma.

Manifiesto que los beneficiarios fueron seleccionados, en base a las reglas de operación del programa vigentes, confirmo que la información que incluyen los expedientes es verídica que no está alterado ningún documento.

Entrego padrón impreso y se cuenta con la totalidad de los expedientes con documentación completa.

Ratifico mi compromiso de hacer cumplir las reglas de operación del programa para el año _____, así como de los oficios y comunicados que respecto al programa se envían.

Lo anterior para cualquier supervisión que se me realice en el transcurso del año.

ATENTAMENTE,

Guadalajara, Jalisco a _____ de _____ de _____.

Nombre y firma
Directora del Sistema DIF Municipal

Anexo 13



ANEXO 13 CONSTANCIA DE NOTIFICACIÓN DE ALTA EN EL PADRÓN

Municipio _____ Comunidad _____ Fecha _____

Nombre del Beneficiario

Por medio de la presente le notifico que fue seleccionado como beneficiario del Programa de Ayuda Alimentaria Directa, "Despensas PAAD", correspondiente al año fiscal _____, por lo que deberá presentarse a recoger su despensa y a recibir la plática de Orientación alimentaria, durante los 12 meses, al siguiente domicilio: _____

Fecha y horario de la primera plática y entrega de despensa:

Nombre y firma del Beneficiario

Nombre y firma del notificador

Vo.Bo. Director General del Sistema DIF Municipal

En el caso que, el beneficiario no se localice, se deberá dejar constancia de aviso, con dos testigos de asistencia, que deberán ser vecinos del beneficiario, anexas copia de identificación oficial de los 2 testigos.

TESTIGOS

Nombre y firma
Domicilio:

Nombre y firma
Domicilio:

Anexo 14

Integración despensa PAAD Zona mestiza

Alimento
Aceite de maíz (500 ml)
Arroz blanco (1000 g)
Avena en hojuelas (1000 g)
Atún en agua masa drenada (100g)
Cereal de trigo inflado integral fortificado 250 g
Harina de Maíz nixtamalizada (1000 gramos)
Lenteja chica (500 g)
Frijol (1000 g)
Frijol (500g)
Leche descremada Ultrapasteurizada (1 lt)

Integración despensa PAAD Zona Indígena

Alimento
Aceite de maíz (500 ml)
Arroz blanco (1000 g)
Atún en agua masa drenada (100g)
Avena en hojuelas (1000 g)
Azúcar estándar (500 g)
Cereal de trigo inflado integral fortificado 250 g
Harina de Maíz nixtamalizada (1000 gramos)
Pasta para sopa con fibra 200 g
Frijol (1000 g)
Frijol (500g)
Lenteja chica (500 g)
Garbanzo (500)
Leche entera Ultrapasteurizada (1 lt)
Harina de trigo (1000 gramos)

GLOSARIO

Alimentación complementaria: Incorporación progresiva de alimentos diferentes a la leche a la dieta del niño pequeño.

Alimentación correcta: La que de acuerdo con los conocimientos reconocidos en la materia, cumple con las necesidades específicas de las diferentes etapas de la vida, promueve en los niños y las niñas el crecimiento y desarrollo adecuados, y en los adultos permite conservar o alcanzar el peso esperado para la talla y previene el desarrollo de enfermedades.

Anemia: Disminución de la concentración de hemoglobina en la sangre, puede deberse a diversas causas, y la más común es la falta de hierro.

Asistencia Social Alimentaria: Acción de proporcionar a grupos en riesgo y a grupos vulnerables ayuda alimentaria directa, orientación alimentaria, promoción de la salud, vigilancia de la nutrición y fomento a la producción de alimentos, para contribuir a mejorar las circunstancias por las que atraviesa esta población.

Beneficiarios: Población que recibirá los beneficios de las acciones de asistencia social alimentaria.

Calidad Nutricia: Constituye una herramienta conceptual flexible a diferentes contextos, para conducir acciones en materia de estructuración de apoyos alimentarios y menús saludables para promover una alimentación correcta. Este concepto considera que los insumos alimentarios:

- Se encuentren combinados con alimentos de otros grupos. Se consuman en la frecuencia y cantidad adecuada para promover una alimentación correcta.
- Presenten las características organolépticas que les corresponden.
- Aporten los nutrimentos propios de su tipo.
- Se encuentren disponibles en la región en la que se consumen.
- Pertenezcan al patrón y a la cultura alimentaria de la población.

Capacitación: Proceso de formación del personal en el que se proporcionan los elementos para la adquisición de conocimientos y las habilidades necesarias para desempeñar sus funciones eficientemente, para que a través de ellos se replique esta acción a los municipios y de éstos a las localidades, involucrando a la comunidad.

Condición de riesgo: Para efectos de las presentes reglas son los factores sociales que pueden hacer al niño (a) más susceptible a la desnutrición como son: pobreza, grupo indígena, enfermo crónico, hijo de jornalero migrante, menor hijo de madre trabajadora, hijo de padre(s) adicto (s), desintegración familiar, violencia, contingencias naturales, menor hijo de madre adolescente.

Cuota de recuperación: Para efectos del programa será la aportación económica que se da a cambio de la dotación y se reinvierte en el fortalecimiento del mismo.

Desnutrición: Estado en el que existe un balance insuficiente de uno o más nutrimentos y que manifiesta un cuadro clínico característico.

Dotación: Conjunto de alimentos que integran el apoyo de los beneficiarios, que por su conformación, contribuye a promover una alimentación correcta.

Emaciación: Bajo peso para la talla (Organización Mundial de la Salud).

Estado nutricional: circunstancia en la que se encuentra la nutrición de un individuo en un momento determinado. Es dinámico y se puede estimar si se combinan varios indicadores.

ENHINA: Encuesta para Hogares con Inseguridad Alimentaria.

Focalización: Estrategia mediante la cual se determina las prioridades de asistencia alimentaria y que apoya el proceso de planeación y presupuesto.

Índice de marginación: Es una medida-resumen que permite diferenciar localidades del país según el impacto global de las carencias que padece la población como resultado de la falta de acceso a la educación, la residencia en viviendas inadecuadas y la carencia de bienes.

Inseguridad Alimentaria: La inseguridad alimentaria es una de las principales causas del sufrimiento humano, produce pérdidas de productividad, escasos rendimientos laborales, disminuye la capacidad de adquirir los conocimientos y limita los resultados educativos de los jóvenes. Las personas que sufren hambre por su condición de pobreza, son humanos, tienen cualidades no exploradas, su talento no es aprovechado, en muchos casos viven aislados de los progresos de la humanidad.

Seguridad Alimentaria: hace referencia a la disponibilidad de alimentos, el acceso de las personas a ellos y el aprovechamiento biológico de los mismos. Se considera que un hogar está en una situación de seguridad alimentaria cuando sus miembros disponen de manera sostenida a alimentos suficientes en cantidad y calidad según las necesidades biológicas. Dos definiciones de seguridad alimentaria utilizadas de modo habitual son las ofrecidas por la Organización de las Naciones Unidas para la Agricultura y la Alimentación, conocida por sus siglas en inglés -FAO-, y la que facilita el Departamento de Agricultura de los Estados Unidos

La insuficiencia alimentaria: Situación continúa de acceso deficiente a la alimentación que no provoca la muerte inmediata, pero que crea graves problemas de salud que impiden un adecuado rendimiento físico y psíquico, y que tiende a aumentar la mortalidad.

Mala nutrición: Carencias, excesos o desequilibrios en el consumo de nutrientes. Formalmente hablando, el significado del término «malnutrición» también incluye a la desnutrición y la sobrealimentación.

Marginación: Aislamiento, respecto al crecimiento económico y que involucra a los sectores que carecen de oportunidades de educación y trabajo, así como de la satisfacción de sus necesidades básicas.

Orientación alimentaria: al conjunto de acciones que proporcionan información básica, científicamente validada y sistematizada, tendiente a desarrollar habilidades, actitudes y prácticas relacionadas con los alimentos y la alimentación para favorecer la adopción de una dieta correcta a nivel individual, familiar o colectivo, tomando en cuenta las condiciones económicas, geográficas, culturales y sociales.

SEDIF: Sistema Estatal DIF

SMDIF: Sistema Municipal DIF

Vulnerabilidad: Fenómeno social que implica la presencia de una condición de riesgo que padece un individuo o una familia, resultado de la acumulación de desventajas sociales, de manera que esa situación impide que esas condiciones no sean superadas por ellos mismos y queden limitados para incorporarse a las oportunidades de desarrollo.

.16

REQUISITOS PARA PUBLICAR EN EL PERIÓDICO OFICIAL

Los días de publicación son martes, jueves y sábado

Para convocatorias, estados financieros, balances y avisos

1. Que sean originales
2. Que estén legibles
3. Copia del RFC de la empresa
4. Firmados (con nombre y rúbrica)
5. Pago con cheque a nombre de la Secretaría de Planeación, Administración y Finanzas, que esté certificado

Para edictos

1. Que sean originales
2. Que el sello y el edicto estén legibles
3. Que estén sellados (que el sello no invada las letras del contenido del edicto)
4. Firmados (con nombre y rúbrica)

Para los dos casos

- Que no estén escritos por la parte de atrás con ningún tipo de tinta ni lápiz.
- Que la letra sea tamaño normal.
- Que los Balances o Estados Financieros, si son varios, vengan uno en cada hoja.
- La información de preferencia deberá venir en cd o usb, en el programa Word u otro formato editable.

Por falta de alguno de los requisitos antes mencionados, no se aceptará ningún documento para su publicación.

PARA VENTA Y PUBLICACIÓN

Venta

- | | |
|---------------------|---------|
| 1. Número del día | \$22.00 |
| 2. Número atrasado | \$32.00 |
| 3. Edición especial | \$54.00 |

Publicaciones

- | | |
|--|------------|
| 1. Publicación de edictos y avisos notariales por cada palabra | \$4.00 |
| 2. Balances, Estados Financieros y demás publicaciones especiales, por cada página | \$1,182.00 |
| 3. Mínima fracción de 1/4 de página en letra normal | \$303.00 |

Suscripción

- | | |
|--------------------------|------------|
| 1. Por suscripción anual | \$1,177.00 |
|--------------------------|------------|

Tarifas válidas desde el día 1 de enero al 31 de diciembre de 2016
Estas tarifas varían de acuerdo a la Ley de Ingresos del Estado.

Atentamente
Dirección de Publicaciones

Av. Prolongación Alcalde 1351, edificio C, primer piso, CP 44270, Tel. 3819 2720, Fax 3819 2722.
Guadalajara, Jalisco

Punto de Venta y Contratación

Av. Prolongación Alcalde 1855, planta baja, Edificio Archivos Generales, esquina Chihuahua
Teléfono 3819 2300, Extensiones 47306 y 47307. Librería 3819 2476

periodicooficial.jalisco.gob.mx

Quejas y sugerencias: publicaciones@jalisco.gob.mx



S U M A R I O

MARTES 29 DE MARZO DE 2016
NÚMERO 4. SECCIÓN VIII
TOMO CCCLXXXV

REGLAS de operación 2016, programa de Ayuda Alimentaria Directa. Sistema DIF del Estado de Jalisco.
Pág. 3

